

CONGREGAÇÃO

165ª Reunião Ordinária

22/10/2014

14h00

COMPOSIÇÃO DA CONGREGAÇÃO-FEF

<p>Presidentes Miguel de Arruda (Diretor) Mara Patrícia Traina Chacon Mikahil (Diretora Associada)</p> <p>Pós-Graduação Claudia Regina Cavaglieri</p> <p>Graduação Elaine Prodócimo</p> <p>Extensão Odilon José Roble</p> <p>DEAFA Roberto Vilarta</p> <p>DCE Sérgio Augusto Cunha</p> <p>DEFH Edivaldo Góis Junior</p>	<p>Docentes Representação por níveis</p> <p>MS-3 <u>Titulares:</u> José Irineu Gorla e Marco Carlos Uchida <u>Suplentes:</u> Helena Altmann e Paula Teixeira Fernandes</p> <p>MS-5 <u>Titulares:</u> Ademir De Marco e Silvia Cristina Franco Amaral <u>Suplentes:</u> Heloisa Helena Baldy dos Reis e Edison Duarte</p> <p>MS-6 <u>Titulares:</u> Antonio Carlos de Moraes e Maria da Consolação Gomes Cunha Fernandes Tavares <u>Suplentes:</u> Gustavo Luis Gutierrez</p> <p>Representantes Discentes</p> <p>Pós-Graduação <u>Titular:</u> Nathália Arnosti Vieira <u>Suplente:</u> Luis Felipe Castelli Correia de Campos</p> <p>Graduação <u>Titular:</u> Jéssica Adriana Montanini Fernandes <u>Suplente:</u> Bianca Blanco Caio Batalha Deroci</p> <p>Representantes Servidores Técnicos e Administrativos <u>Titulares:</u> Ricardo Seixas Barbosa Maia e Warley Wilton Vianna Pinto <u>Suplente:</u> Vanderlei Aparecido Moralez</p>
--	--

- I. ATA
- 164ª REUNIÃO ORDINÁRIA (27/08/2014)
- II. EXPEDIENTE
- III. ORDEM DO DIA (*)
- A **Constituição da Comissão Organizadora para conduzir os trabalhos de realização de consulta para escolha do novo coordenador de Pós-Graduação**
- B **Homologação das Atas da votação para representantes junto a Congregação** 01 a 04
- REPRESENTANTES DOCENTES:**
MS-3
Titulares: Profa. Dra. Olívia Cristina Ferreira Ribeiro e Prof. Dr. João Paulo Borin
Suplentes: Prof. Dr. Renato Barroso da Silva e Prof. Dr. Marco Antonio Coelho Bortoleto
MS-5
Titulares: Profa. Dra. Heloisa Helena Baldy dos Reis e Profa. Dra. Sílvia Cristina Franco Amaral
Suplentes: Não houve inscritos
MS-6
Titulares: Prof. Dr. Edison Duarte e Prof. Dr. Gustavo Luís Gutierrez
Suplentes: Não houve inscritos
- REPRESENTANTES DISCENTES:**
PÓS-GRADUAÇÃO
Titular: Nathália Armosti Vieira
Suplente: Tamires Lima Patricio
GRADUAÇÃO
Titulares: Jéssica Adriana Montanini Fernandes e Caio Batalha Deroc
Suplente: Não houve inscritos
- REPRESENTANTES TÉCNICO-ADMINISTRATIVOS:**
Titulares: Andreia da Silva Manzato e Maria José da Conceição Moraes Marques
Suplente: Marcio Clebson dos Santos Alves
- C **Projeto: Cobertura das quadras externas** 05 a 20
- D **Resolução Graduação-FEF 16/2014** 21 a 22
Parecer desfavorável à solicitação de Revalidação de Diploma de Bacharelado em Educação Física
Interessado: Andrew Felipe Martins
Proc. 01-P-05876/2014
- E **Resolução Graduação-FEF 17/2014** 23 a 25
Homologação do parecer à solicitação de Revalidação de Diploma de Bacharelado em Educação Física
Interessado: Gleidson Roberto dos Santos
Proc. 01-P-33967/2013

F	Resolução Interna CPG-FEF 78/2014 Credenciamento do Professor Doutor Jocimar Daolio, na condição de Professor Pleno no Programa de Pós-Graduação, junto à Área de Concentração Educação Física e Sociedade, Linha de Pesquisa Corpo, Educação e Escola	26
G	Resolução Interna CPG-FEF 79/2014 Credenciamento do Professor Doutor Odilon José Roble, na condição de Professor Pleno no Programa de Pós-Graduação, junto à Área de Concentração Educação Física e Sociedade, Linha de Pesquisa Corpo, Educação e Escola	27
H	Pareceres exarados pela Comissão que analisou as inscrições dos candidatos ao Concurso Público de Provas e Títulos para provimento de 01 cargo de Professor Doutor na Parte Permanente do Quadro Docente, MS-3, em RTP, na Área: <i>Área de Atividade Física, Adaptação e Saúde</i> <u>Disciplinas:</u> EF723 – Educação Física Escolar Especial EF514 – Educação Física Adaptada	28 a 33
I	Resolução DEAFA-FEF 17/2014 Sugestão de nomes para compor a Comissão Julgadora do Concurso Público de Provas e Títulos para provimento de 01 cargo de Professor Doutor na Parte Permanente do Quadro Docente, MS-3, em RTP, na Área: <i>Área de Atividade Física, Adaptação e Saúde</i> <u>Disciplinas:</u> EF723 – Educação Física Escolar Especial EF514 – Educação Física Adaptada	34
J	Resolução DEFH-FEF 22/2014 Processo de investidura do Prof. Dr. Pierre Parlebas da Universidade de Paris V – França, como Doutor Honoris Causa pela Universidade Estadual de Campinas	35
K	Resolução DEFH-FEF 23/2014 Relatório das Atividades desenvolvidas pela Professora Doutora Helena Altmann, referente ao período de 09/2007 a 08/2011	36 a 45
L	Resolução DEFH-FEF 24/2014 Relatório das Atividades desenvolvidas pela Professora Doutora Helena Altmann, referente ao período de 09/2011 a 08/2014	46 a 56

IV. OUTROS

Prof. Dr. Miguel de Arruda
Presidente da Congregação

- A DOCUMENTAÇÃO COMPLETA ENCONTRA-SE NA SECRETARIA ADMINISTRATIVA PARA CONSULTA DOS INTERESSADOS

1 **ATA DA CENTÉSIMA SEXAGÉSIMA TERCEIRA REUNIÃO ORDINÁRIA DA**
2 **CONGREGAÇÃO DA FACULDADE DE EDUCAÇÃO FÍSICA DA UNIVERSIDADE**
3 **ESTADUAL DE CAMPINAS, realizada no dia vinte e sete de agosto de dois mil e**
4 **quatorze, na Sala da Congregação, com início às quatorze horas, sob a**
5 **presidência do Professor Dr. Miguel de Arruda, Diretor da FEF.** Estiveram
6 presentes: Professora Dra. Mara Patrícia Traina Chacon-Mikahil – Diretora Associada;
7 Coordenações: PÓS-GRADUAÇÃO – Professora Dra. Claudia Regina Cavaglieri;
8 GRADUAÇÃO – Professora Dra. Paula Teixeira Fernandes e EXTENSÃO – Professor Dr.
9 Odilon José Roble; DEPARTAMENTOS DEAFA – Professor Dr. Roberto Vilarta; DCE –
10 Professor Dr. Sergio Augusto Cunha; DEFH – Edivaldo Góes Júnior; Representação
11 Docente MS-6 – Professor Dr. Antonio Carlos de Moraes e Professora Dra. Maria da
12 Consolação Gomes Cunha Fernandes Tavares; Representação Docente MS-5 –
13 Professor Dr. Ademir De Marco; Representação dos Servidores Técnicos Administrativos
14 – Warley Carlos de Santana e Ricardo Seixas Barbosa Maia. Ausências Justificadas:
15 Professora Dra. Elaine Prodócimo; Professor Dr. Marco Carlos Uchida; Professora Dra.
16 Heloisa Helena Baldy dos Reis, Professora Dra. Helena Altmann e Professor Dr. José
17 Irineu Gorla. Ausências Injustificadas: Representação Discente de Graduação – Jéssica
18 Adriana Montanini Fernandes; Representação Discente de Pós-Graduação – Nathália
19 Arnosti Vieira. Convidados: Servidores Maria Elisabeth Massaro Malagodi e Tânia
20 Gomes Felipe. O Sr. Presidente iniciou a reunião colocando em apreciação as Atas da
21 163ª Reunião Ordinária da Congregação realizada no dia dois mil e quatorze, com início
22 às quatorze horas. Foram solicitadas as seguintes correções: O **Sr. Presidente**
23 solicitou que na página 1, linha 38 na palavra “Prosseguindo” fosse retirado o destaque
24 e que na página 4, linha 24 onde se lê Resolução Nº 111 leia-se Deliberação Nº 111/12
25 do Conselho Estadual de Educação. A **Professora Dra. Claudia Regina Cavaglieri**
26 solicitou as seguintes correções: na página 2, linha 28 no sobrenome da Professora
27 Priscila, onde se lê “Ykari”, leia-se “Yukari” e na linha 29, na frase onde se lê “o
28 Projeto foi elaborado por ela” leia-se “o Projeto foi elaborado pela Professora Priscila
29 Yukari Sewo Sampaio em conjunto com a Professora Dra. Claudia Regina Cavaglieri
30 (proponente responsável) e pelos Professores Drs. Gustavo Luís Gutierrez, Paula
31 Teixeira Fernandes e Marco Carlos Uchida (coordenador técnico)”. Prosseguindo
32 **Professor Dr. Miguel de Arruda** abriu inscrição ao **EXPEDIENTE** e se inscreveram: a
33 Mesa e os Professor Dr. Ademir De Marco. O **Professor Dr. Ademir De Marco**
34 informou que nos dias 01 e 02 de outubro de 2014 será realizado o Fórum Permanente
35 “Educação e Desafios do Magistérios” – “Educação Infantil e anos iniciais do ensino
36 fundamental: apresentação em interlocuções entre múltiplos olhares” no auditório do
37 Centro de Convenções da Unicamp em conjunto com a Faculdade de Educação. O
38 Fórum terá a “Exposição de Obras das Crianças em Linguagens Artísticas” que contará
39 com fotos, vídeos e obras tridimensionais. Estão convidadas a participar as creches,
40 pré-escolas e anos iniciais do Ensino Fundamental. As apresentações dos pôsteres
41 serão no Ginásio Multidisciplinar da Unicamp. O **Professor Dr. Miguel de Arruda**
42 informou que no dia 17 de setembro de 2014 será realizada uma reunião extraordinária
43 da Congregação para apresentação do PLANES; no dia 30 de agosto de 2014 será
44 realizada a UPA – Unicamp de Portas Abertas; A Comissão dos 30 anos de FEF escolheu
45 a logomarca que será usada no ano 2015, brevemente será divulgado o vencedor; O
46 funcionário Emerson Teodorico Lopes está participando das reuniões das
47 Comemorações dos 50 anos da Unicamp. Encerrando o expediente o **Senhor**
48 **Presidente** abriu para destaque os itens da **ORDEM DO DIA** e solicitou a inclusão de
49 pauta do **ITEM J** – Parecer da Comissão das inscrições ao concurso para Professor
50 Doutor na Área Esporte e Treinamento, disciplina EF450 – Esporte de Raquete e Área
51 de Biodinâmica do Movimento Humano, disciplina EF411 – Biomecânica e do **ITEM K** –
52 Sugestão da Comissão Julgadora para o concurso para Professor Doutor na Área

1 Esporte e Treinamento, disciplina EF450 – Esporte de Raquete e Área de Biodinâmica
2 do Movimento Humano, disciplina EF411 – Biomecânica, as quais foram aprovadas por
3 unanimidade. Em seguida, colocou em apreciação os documentos e **foram destacados**
4 pela mesa os seguintes documentos: **ITEM F** – Homologação do ad referendum no
5 OF.DIR-FEF Nº 82/2014. Indicação da Profa. Dra. Mara Patrícia Traina Chacon Mikahil
6 como representante docente na nova gestão do Conselho de Orientação do FAEPEX;
7 **ITEM G** – Resolução COMEX-FEF Nº 07/2014. Proposta de Termo Aditivo nº 01 ao
8 Convênio de Cooperação Técnica entre a Unicamp e a Confederação Brasileira de
9 Badminton; **ITEM H** – Resolução COMEX-FEF Nº 08/2014. Parecer referente ao
10 relatório final do Termo Aditivo nº 01 ao Convênio de Cooperação entre a Universidade
11 Estadual de Campinas e a Universidade de Coimbra; **ITEM I** – Resolução COMEX-FEF
12 Nº 09/2014. Parecer referente ao relatório final do Termo Aditivo nº 03 ao Convênio de
13 Cooperação Técnica entre a Universidade Estadual de Campinas e o Serviço Social do
14 Comércio; **ITEM J** – Parecer da Comissão das inscrições ao concurso para Professor
15 Doutor na Área Esporte e Treinamento, disciplina EF450 – Esporte de Raquete e Área
16 de Biodinâmica do Movimento Humano, disciplina EF411 – Biomecânica e o **ITEM K** –
17 Sugestão da Comissão Julgadora para o concurso para Professor Doutor na Área
18 Esporte e Treinamento, disciplina EF450 – Esporte de Raquete e Área de Biodinâmica
19 do Movimento Humano, disciplina EF411 – Biomecânica. **Foram aprovados em bloco,**
20 **por unanimidade**, os documentos: **ITEM A** – Parecer da Comissão Interna da FEF
21 que analisou as inscrições ao Prêmio de Reconhecimento Docente pela Dedicção ao
22 Ensino de Graduação – 2014. Indicado: Prof. Dr. Ademir De Marco; **ITEM B** – Parecer
23 da Comissão Interna da FEF que analisou as inscrições ao Prêmio de Reconhecimento
24 Acadêmico Zeferino Vaz – 2014. Indicado: Prof. Dr. Ricardo Machado Leite de Barros;
25 **ITEM C** – Homologação das Atas da Consulta para escolha dos Coordenadores de
26 Graduação, Extensão e Laboratório Integrado de Ensino, Pesquisa e Extensão –
27 mandato 01/07/2014 a 30/06/2016. Coordenador de Graduação: Profa. Dra. Elaine
28 Prodócimo, Coordenador de Extensão: Prof. Dr. Odilon José Roble; Coordenador do
29 Laboratório Integrado De Ensino, Pesquisa e Extensão: Prof. Dr. José Irineu Gorla;
30 **ITEM D** – Homologação do ad referendum na Portaria do Diretor Nº 10/2014.
31 Calendário da unidade para o processo de promoção por mérito para os níveis de
32 Professor Doutor II (MS-3.2), Professor Associado II (MS-5.2) e Professor Associado III
33 (MS-5.3) da carreira do magistério superior (MS) – ano 2014 e o **ITEM E** –
34 Homologação do Ad Referendum na Resolução Interna CPG nº 53/2014. Catálogo dos
35 Cursos de Pós-Graduação 2015. Na sequência, o **Professor Dr. Miguel de Arruda**
36 iniciou a discussão em bloco dos itens destacados na ORDEM DO DIA: **ITEM F** –
37 Homologação do ad referendum no OF.DIR-FEF Nº 82/2014. Indicação da Profa. Dra.
38 Mara Patrícia Traina Chacon Mikahil como representante docente na nova gestão do
39 Conselho de Orientação do FAEPEX. O **Professor Dr. Miguel de Arruda** informou que
40 indicou a Professora Dra. Mara Patrícia Traina Chacon-Mikahil em substituição ao nome
41 dele na referida Comissão e que aprovou ad referendum da Congregação devido ao
42 curto prazo para encaminhamento do documento. **ITEM G** – Resolução COMEX-FEF Nº
43 07/2014. Proposta de Termo Aditivo nº 01 ao Convênio de Cooperação Técnica entre a
44 Unicamp e a Confederação Brasileira de Badminton. O **Professor Dr. Odilon José**
45 **Roble** informou que essa cooperação já existe e que se trata de uma pesquisa que está
46 utilizando da cooperação. O **Professor Dr. Miguel de Arruda** fez a leitura do
47 documento e colocou-o em apreciação. O documento foi aprovado. **ITEM H** –
48 Resolução COMEX-FEF Nº 08/2014. Parecer referente ao relatório final do Termo
49 Aditivo nº 01 ao Convênio de Cooperação entre a Universidade Estadual de Campinas e
50 a Universidade de Coimbra. O **Professor Dr. Miguel de Arruda** fez a leitura do
51 documento e colocou-o em apreciação. O documento foi aprovado por unanimidade.
52 **ITEM I** – Resolução COMEX-FEF Nº 09/2014. Parecer referente ao relatório final do

1 Termo Aditivo nº 03 ao Convênio de Cooperação Técnica entre a Universidade Estadual
2 de Campinas e o Serviço Social do Comércio. O **Professor Dr. Miguel de Arruda** fez a
3 leitura do documento e colocou-o em apreciação. O documento foi aprovado por
4 unanimidade. **ITEM J** – Pareceres exarados pela Comissão que analisou as inscrições
5 dos candidatos ao Concurso Público de Provas e Títulos para provimento de 01 cargo de
6 Professor Doutor na Parte Permanente do Quadro Docente, MS-3, em RTP, nas Áreas:
7 Área de Esporte e Treinamento, na disciplina EF450 – Esportes de Raquete e na Área
8 de Biodinâmica do Movimento, na disciplina EF411 – Biomecânica. O **Professor Dr.**
9 **Miguel de Arruda** fez a leitura do documento e colocou-o em apreciação. em
10 apreciação. O documento foi aprovado por unanimidade. **ITEM K** – Sugestão da
11 Comissão Julgadora para o concurso para Professor Doutor na Área Esporte e
12 Treinamento, disciplina EF450 – Esporte de Raquete e Área de Biodinâmica do
13 Movimento Humano, disciplina EF411 – Biomecânica. Foram aprovados os seguintes
14 professores como Membros Titulares: Prof. Dr. Miguel de Arruda – Professor Titular –
15 Departamento de Ciências do Esporte da Faculdade de Educação Física da UNICAMP,
16 Prof. Dr. Edison Duarte – Professor Titular - Departamento de Estudos da Atividade
17 Física Adaptada da Faculdade de Educação Física da UNICAMP, Prof. Dr. Claudio
18 Alexandre Gobatto – Professor Titular – Faculdade de Ciências Aplicadas da UNICAMP,
19 Prof. Dr. Marcos Duarte – Professor Livre Docente – Centro de Engenharia, Modelagem
20 e Ciências Sociais Aplicadas da Universidade Federal do ABC e Profa. Dra. Sônia
21 Cavalcanti Corrêa – Professor Adjunto – Faculdade de Educação Física da Universidade
22 Presbiteriana Mackenzie. Foram aprovados os seguintes professores como Membros
23 Suplentes: Prof. Dr. Luiz Eduardo Barreto Martins – Professor Doutor – Departamento
24 de Ciências do Esporte da Faculdade de Educação Física da UNICAMP; Prof. Dr. Sérgio
25 Stucchi – Professor Doutor – Faculdade de Educação Física da UNICAMP, Prof. Dr. Paulo
26 Roberto Pereira Santiago – Professor Doutor – Escola de Educação Física e Esporte de
27 Ribeirão Preto da Universidade de São Paulo, Prof. Dr. Felipe Arruda Moura – Professor
28 Adjunto - Departamento de Ciências do Esporte da Universidade Estadual de Londrina,
29 Profa. Dra. Ana Cristina de David – Professor Associado - Faculdade de Educação Física
30 da Universidade de Brasília, Prof. Dr. Felipe Pivetta Carpes - Professor Adjunto III -
31 Laboratório de Neuromecânica da Universidade Federal do Pampa e Prof. Dr. Jefferson
32 Fagundes Loss – Professor Associado - Departamento de Educação Física da
33 Universidade Federal do Rio Grande do Sul. **OUTROS**: O Sr. Presidente informou sobre
34 a Realização do 16º Festival Interno de Ginástica da FEF - Dia 26 de junho 2014, no
35 Ginásio da FEF sob a coordenação do Prof. Dr. Marco Antonio Coelho Bortoleto e
36 sobre a realização do Treino Coletivo da CBKW (Kung Fu) - Dias 05 e 06 de julho de
37 2014 sob a coordenação do Prof. Dr. José Júlio Gavião de Almeida e do Prof. Dr. Paulo
38 Sakanaka. Também informou que na Reunião da COP foi informado que O ICMS não
39 está sendo recolhido de acordo com o que foi orçado no ano passado, está 27% abaixo
40 do que foi previsto. Estão pensando em congelamento das reposições de funcionários e
41 docentes e do limite de funções gratificadas para ambas funções, é uma situação muito
42 preocupante. A Reitoria enfatizou que não vai deixar a Unicamp chegar na mesma
43 situação da USP e que não será gasto nenhuma verba no que não estiver planejada ou
44 no que não for necessária. Informou também sobre a festividades que serão realizadas,
45 Comemoração dos Aniversariantes da FEF, que será realizada no dia 28 de agosto de
46 2014, às 15 horas no Espaço Gourmet da FEF e a sobre a realização da Unicamp de
47 Portas Abertas (UPA) que será realizada no dia 30 de agosto de 2014. Nada mais a ser
48 tratado, o Sr. Presidente deu por encerrada a reunião, a qual eu, Mariângela Cristina
49 Padovani Bartier, secretariei e lavrei a presente ata.



ATA DA VOTAÇÃO PARA REPRESENTAÇÃO DOCENTE JUNTO A CONGREGAÇÃO DA FACULDADE DE EDUCAÇÃO FÍSICA DA UNIVERSIDADE ESTADUAL DE CAMPINAS – MANDATO 2015/2016

Às dez horas do dia dezessete de outubro de dois mil e quatorze, na sala da Direção da FEF, iniciou-se a apuração dos votos da eleição para representação docente, na presença das servidoras Lilian Raquel Gonçalves, Maria Elisabeth Massaro Malagodi, Renata Valéria Begossi Carvalho e Tânia Gomes Felipe, obtendo-se os seguintes resultados: MS-3: 03 (três) votos para João Paulo Borin, 06 (seis) votos para Olívia Cristina Ferreira Ribeiro, 07 (sete) votos para Marco Antonio Coelho Bortoleto e 08 (oito) votos para Renato Barroso da Silva. De acordo com a inscrição dos candidatos foram eleitos para representantes titulares os docentes Olívia Cristina Ferreira Ribeiro e João Paulo Borin e para suplente os docentes Renato Barroso da Silva e Marco Antonio Coelho Bortoleto. Dos 16 (dezesseis) docentes votantes, votaram 08. Não votaram os Professores Doutores: Claudia Regina Cavaglieri (afastamento), João Paulo Borin (afastamento), José Júlio Gavião de Almeida (afastamento), Luiz Eduardo Barreto Martins (não compareceu), Marco Carlos Uchida (afastamento), Mariângela Gagliardi Caro Salve (férias), Olívia Cristina Ferreira Ribeiro (afastamento) e Paulo Cesar Montagner (apresentou justificativa). MS-5: 05 (cinco) votos para Heloisa Helena Baldy dos Reis e 04 (quatro) votos para Silvia Cristina Franco Amaral. De acordo com a inscrição dos candidatos foram eleitos para representantes titulares os docentes Heloisa Helena Baldy dos Reis e Silvia Cristina Franco Amaral. Não houve inscrição para suplente. Dos 07 (sete) docentes votantes, votaram 05. Não votaram os Professores Doutores Orival Andries Junior (afastamento) e Sérgio Augusto Cunha (afastamento). MS-6: 07 (sete) votos para Edison Duarte e 07 (sete) votos para Gustavo Luis Gutierrez. Voto nulo: 01. De acordo com a inscrição dos candidatos foram eleitos para representantes titulares os docentes Edison Duarte e Gustavo Luis Gutierrez. Não houve inscrição para suplente. Dos 11 docentes votantes, votaram 08 (oito). Não votaram os Professores Doutores Ademir De Marco (afastamento), Antonio Carlos de Moraes (por um lapso o nome do Prof. Dr. Antonio Carlos de Moraes não constou na listagem de eleitores. Após consulta à Secretaria Geral, foi registrado o nome dele na listagem, porém ele recusou-se a votar desta forma, justificando assim a sua não participação no processo eleitoral) e Roberto Rodrigues Paes (licença prêmio). Nada mais havendo a relatar eu, Tânia Gomes Felipe, assino a presente ata por mim lavrada. Cidade Universitária "Zeferino Vaz", 17 de outubro de 2014.

Lilian Raquel Gonçalves

Maria Elisabeth Massaro Malagodi

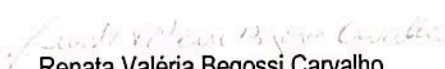
Renata Valéria Begossi Carvalho



Tânia Gomes Felipe



**ATA DA VOTAÇÃO PARA REPRESENTAÇÃO DISCENTE, DO CURSO DE PÓS-GRADUAÇÃO,
JUNTO A CONGREGAÇÃO DA FACULDADE DE EDUCAÇÃO FÍSICA DA UNIVERSIDADE
ESTADUAL DE CAMPINAS – 2015**

Às dez horas do dia dezessete de outubro de dois mil e quatorze, na sala da Direção da FEF, iniciou-se a apuração dos votos da eleição para representação discente do curso de Pós-Graduação da Faculdade de Educação Física, na presença das servidoras Lilian Raquel Gonçalves, Maria Elisabeth Massaro Malagodi, Renata Valéria Begossi Carvalho e Tânia Gomes Felipe. Dos 139 (cento e trinta e nove) votantes, votaram 06 (seis) discentes, obtendo-se o seguinte resultado: 06 (seis) votos para Nathália Amosti Vieira e 05 (cinco) votos para Tamires Lima Patricio. De acordo com a inscrição dos candidatos foram eleitos para representante titular a aluna Nathália Amosti Vieira e para representante suplente a aluna Tamires Lima Patricio. Nada mais havendo a relatar eu, Tânia Gomes Felipe, assino a presente ata por mim lavrada. Cidade Universitária "Zeferino Vaz", 17 de outubro de 2014.

Lilian Raquel Gonçalves

Maria Elisabeth Massaro Malagodi

Renata Valéria Begossi Carvalho



Tânia Gomes Felipe



**ATA DA VOTAÇÃO PARA REPRESENTAÇÃO DISCENTE, DO CURSO DE GRADUAÇÃO,
JUNTO A CONGREGAÇÃO DA FACULDADE DE EDUCAÇÃO FÍSICA DA UNIVERSIDADE
ESTADUAL DE CAMPINAS – 2015**

Às dez horas do dia dezessete de outubro de dois mil e quatorze, na sala da Direção da FEF, iniciou-se a apuração dos votos da eleição para representação discente do curso de Graduação da Faculdade de Educação Física, na presença das servidoras Lilian Raquel Gonçalves, Maria Elisabeth Massaro Malagodi, Renata Valéria Begossi Carvalho e Tânia Gomes Felipe. Dos 540 (quinhentos e quarenta) votantes, votaram 05 (cinco) discentes, obtendo-se o seguinte resultado: 02 (dois) votos para Caio Batalha Deroc e 05 (cinco) votos para Jéssica Adriana Montanini Fernandes. Conforme inscrição foram eleitos para representantes titulares os alunos Jéssica Adriana Montanini Fernandes e Caio Batalha Deroc. Não houve inscrição para suplente. Nada mais havendo a relatar eu, Tânia Gomes Felipe, assino a presente ata por mim lavrada. Cidade Universitária "Zeferino Vaz", 17 de outubro de 2014.

Lilian Raquel Gonçalves

Maria Elisabeth Massaro Malagodi

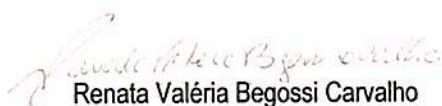
Renata Valéria Begossi Carvalho

Tânia Gomes Felipe



ATA DA VOTAÇÃO PARA REPRESENTAÇÃO TÉCNICO-ADMINISTRATIVO, JUNTO A CONGREGAÇÃO DA FACULDADE DE EDUCAÇÃO FÍSICA DA UNIVERSIDADE ESTADUAL DE CAMPINAS – 2015/2016

Às dez horas do dia dezessete de outubro de dois mil e quatorze, na sala da Direção da FEF, iniciou-se a apuração dos votos da eleição para os representantes Técnico-Administrativos, na presença das servidoras Lilian Raquel Gonçalves, Maria Elisabeth Massaro Malagodi, Renata Valéria Begossi Carvalho e Tânia Gomes Felipe, obtendo-se o seguinte resultado: dos 56 (cinquenta e seis) votantes, votaram 45 (quarenta e cinco), resultando 28 (vinte e oito) votos para Andreia da Silva Manzato, 22 (vinte e dois) votos para Maria José da Conceição Moraes Marques e 34 (trinta e quatro) votos para Marcio Clebson dos Santos Alves. Votos nulos: 05 (cinco). Votos brancos: 03 (três). Deixaram de votar os funcionários Beeroth de Souza (não compareceu), Carmem Rosely Silva Concon (licença médica), Geraldo da Silva Marcicano Filho (não compareceu), Laércio Paulo Campos (férias), Mariano Alberto Xavier (afastamento), Mario Ângelo Grotta Maggi (ausência justificada), Milton José das Neves (licença médica), Paulo Roberto Pinto (licença médica), Ricardo Barbosa Seixas Maia (licença médica), Rita de Cássia Gonçalves Pinheiro (afastamento) e Wallace Alfredo Schneider (licença médica). De acordo com a inscrição dos candidatos foram eleitos como representantes titulares as servidoras Andreia da Silva Manzato e Maria José da Conceição Moraes Marques e como representante suplente o servidor Marcio Clebson dos Santos Alves. Nada mais havendo a relatar eu, Tânia Gomes Felipe, assino a presente ata por mim lavrada. Cidade Universitária "Zeferino Vaz", 17 de outubro de 2014.

Lilian Raquel Gonçalves

Maria Elisabeth Massaro Malagodi

Renata Valéria Begossi Carvalho

Tânia Gomes Felipe

Agosto / 2014

COBERTURA DAS QUADRAS

FEF | UNICAMP

000005

CFO

PROPOSTAS

- Ginásio
- Cobertura metálica das quadras
- Cobertura metálica das quadras + salas de aula

000006

GINÁSIO

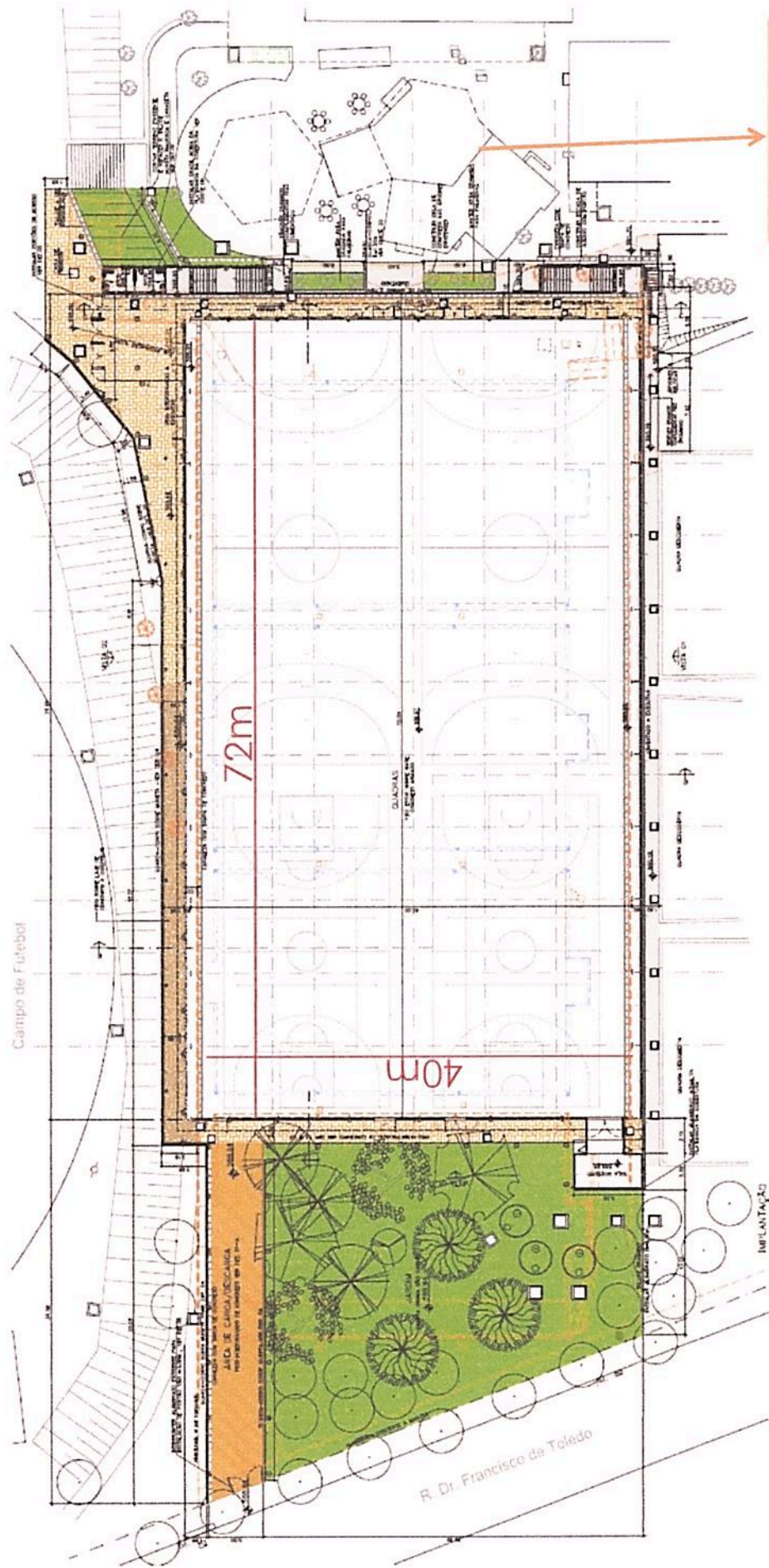

000007

Cantina existente

2 quadras de vôlei e basquete
2 quadras de handebol e futebol de salão

GINÁSIO

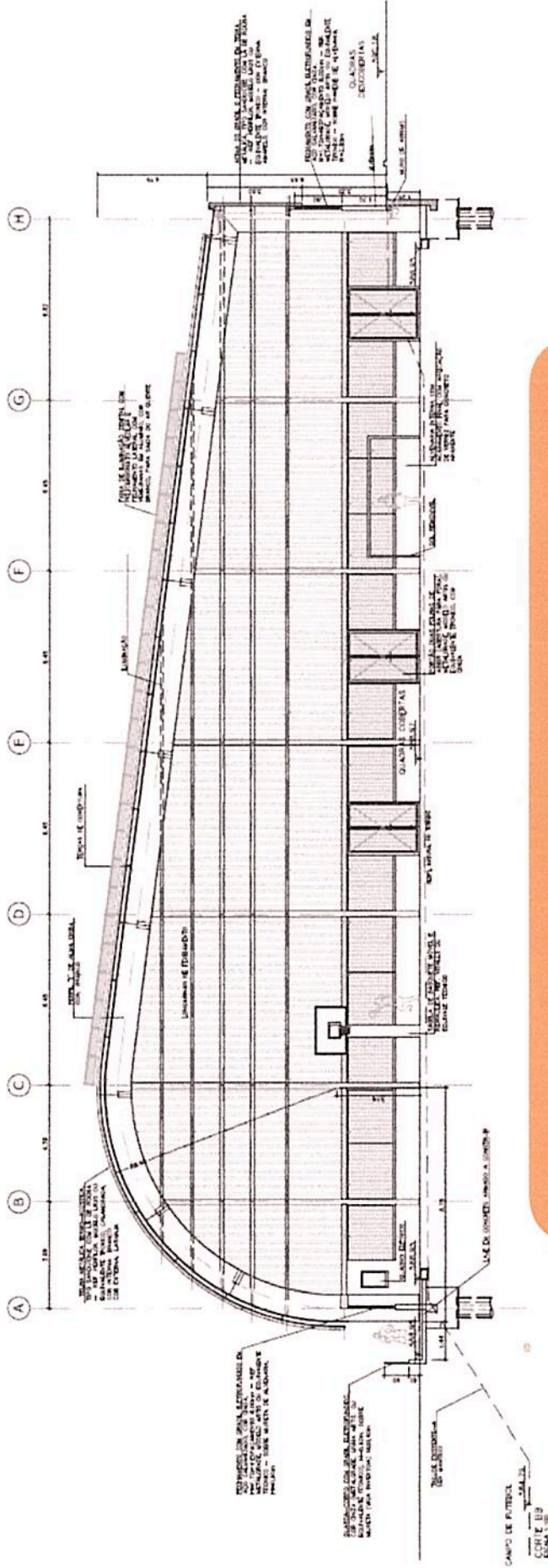

Cobertura
 Telha metálica tipo sanduíche
 +
 Fachas elevadas cobertas de policarbonato
 alveolar para iluminação zenital

GINÁSIO

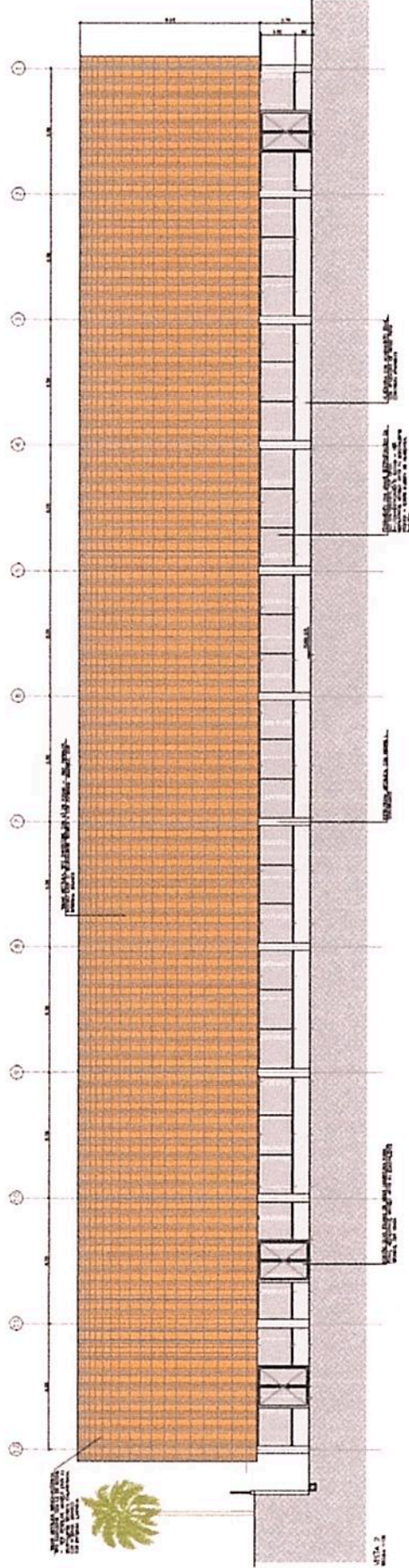

Custo atualizado para a obra completa:

R\$ 7.410.645,76

Custo da obra completa com revisão da estrutura metálica da cobertura

(mais leve): **R\$ 5.299.745,18**

COBERTURA METÁLICA

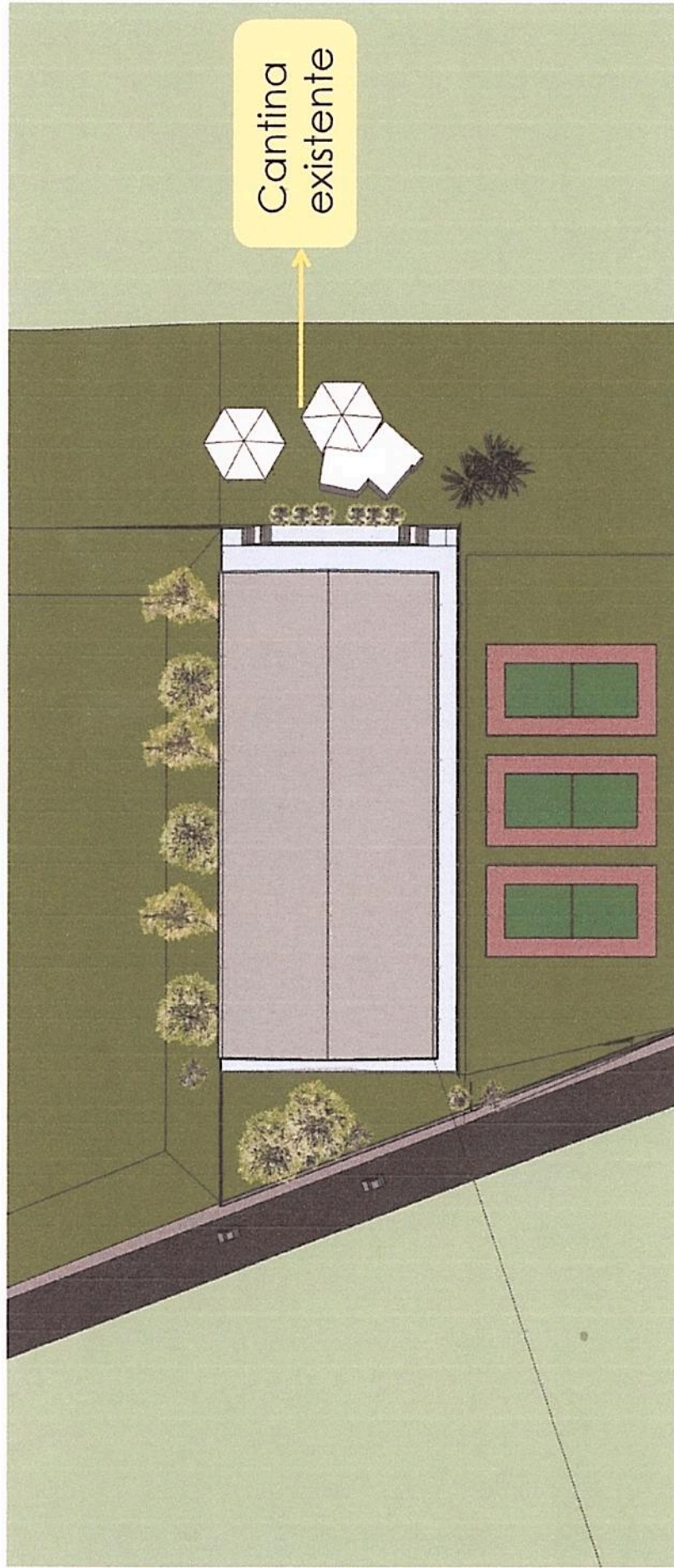

Cantina existente

COBERTURA METÁLICA

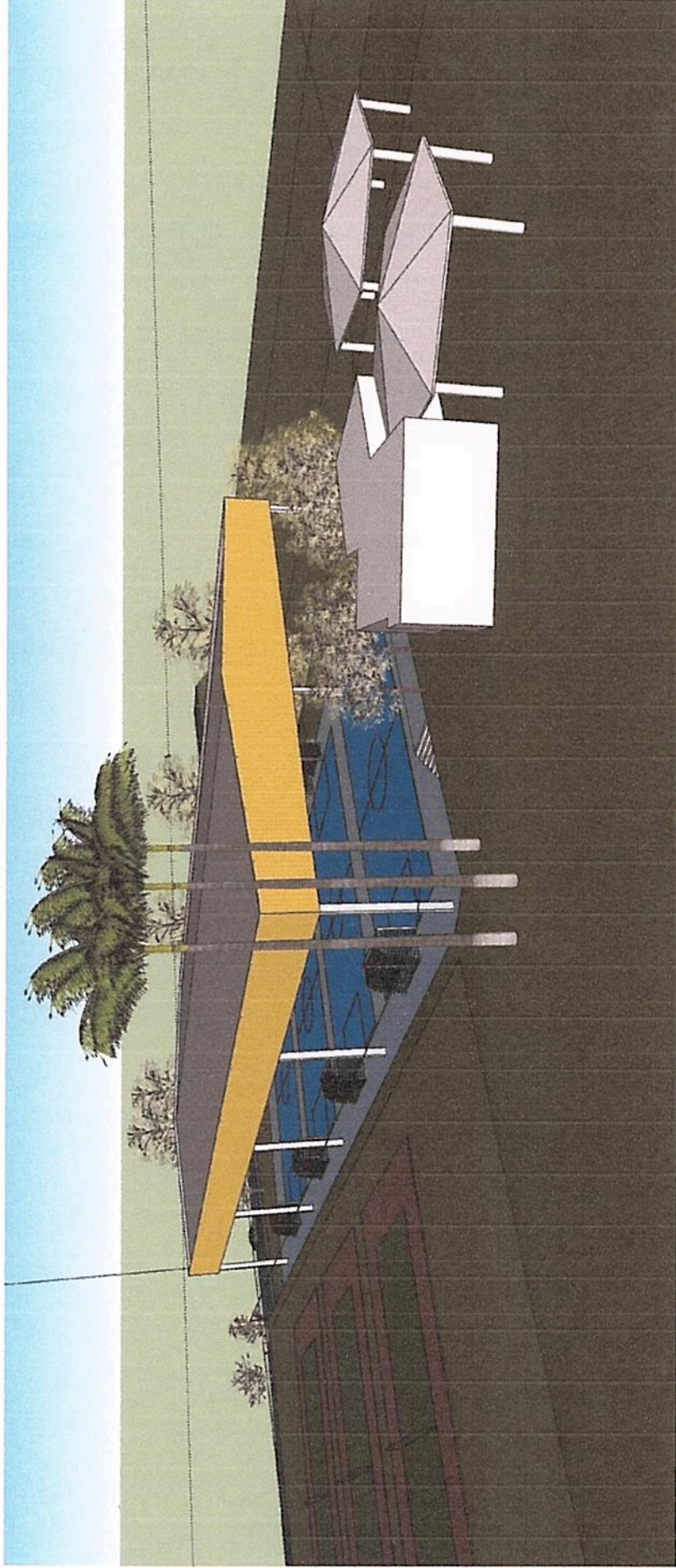

4 quadras
1 cobertura metálica

000012

COBERTURA METÁLICA

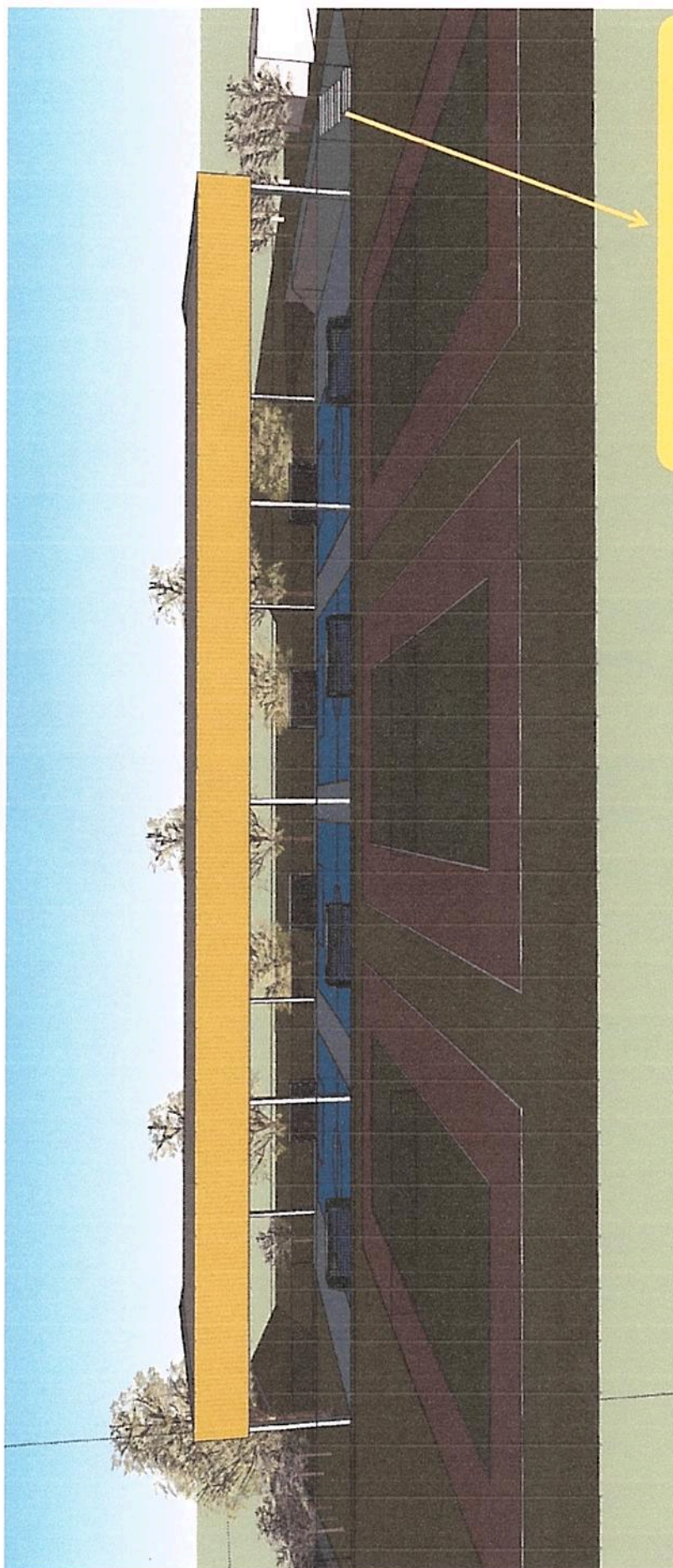

Acesso ao nível da
cantina existente

COBERTURA METÁLICA

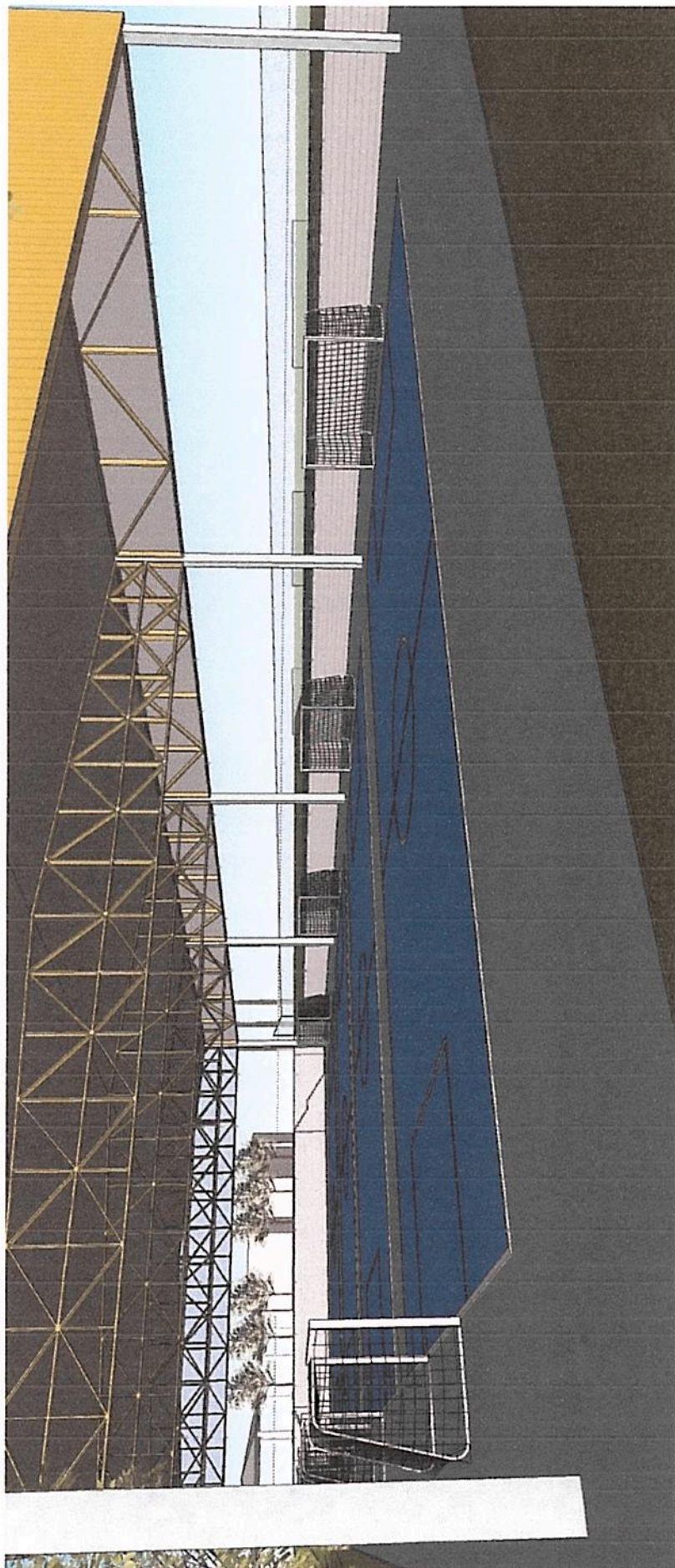

Custo: R\$ 4.147.000,00

000014

COBERTURA METÁLICA + SALAS

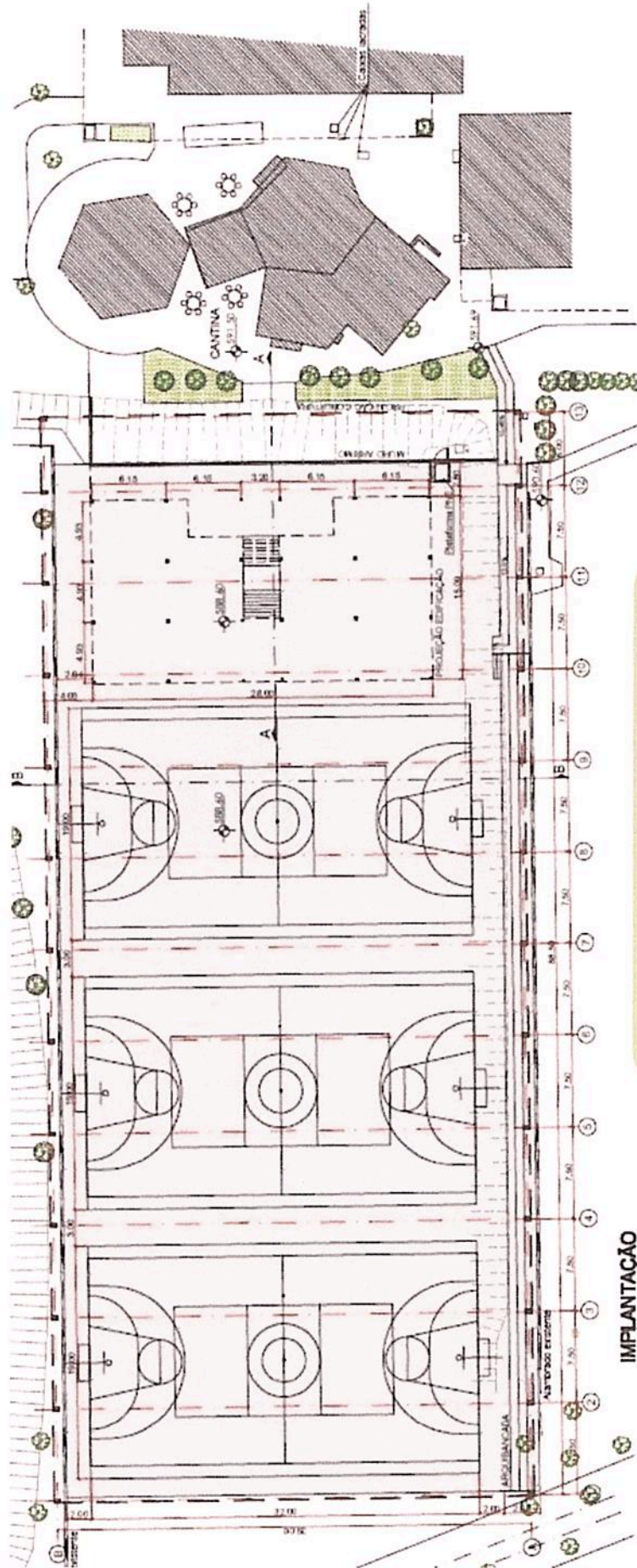

IMPLANTAÇÃO

3 quadras
+
2 salas
Uma cobertura metálica

COBERTURA METÁLICA + SALAS

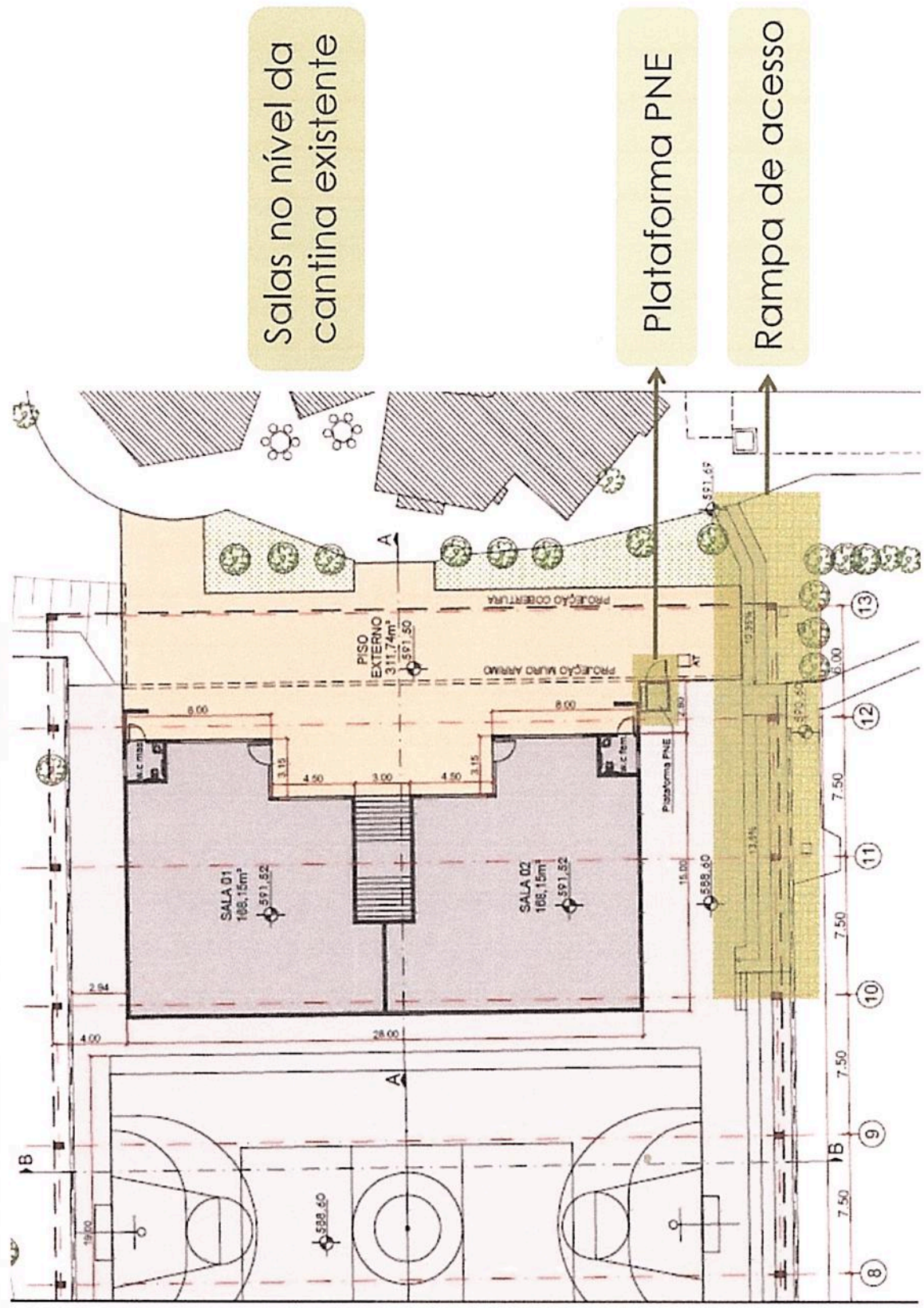

Salas no nível da cantina existente

Plataforma PNE

Rampa de acesso

COBERTURA METÁLICA + SALAS

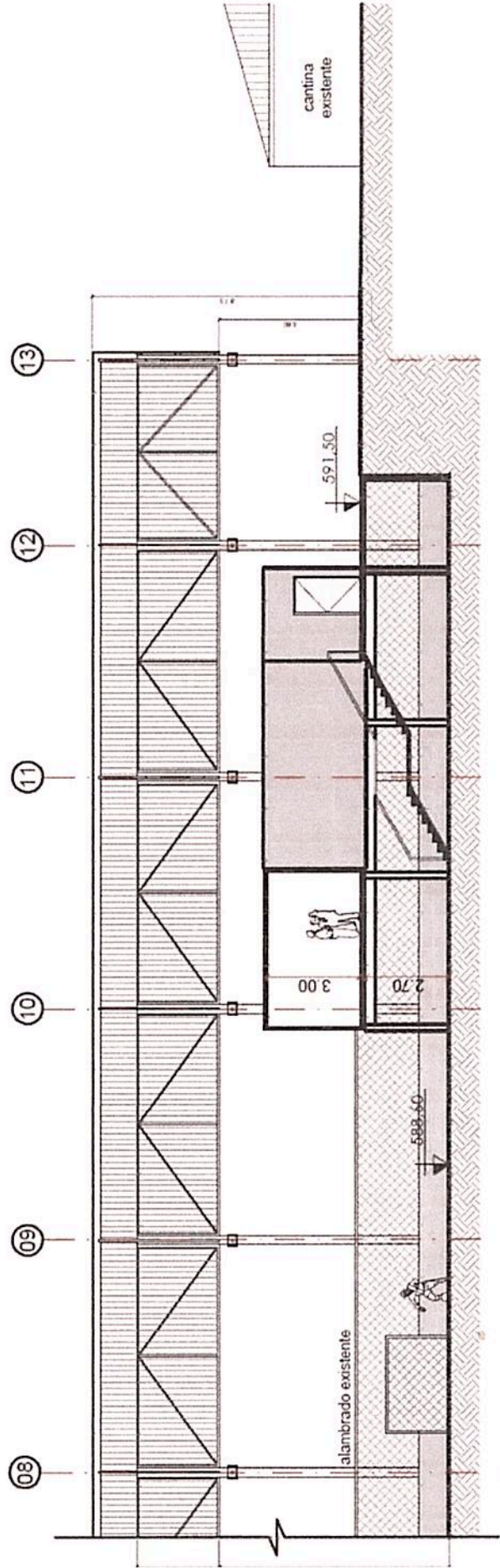

CORTE A.A

000017

COBERTURA METÁLICA + SALAS

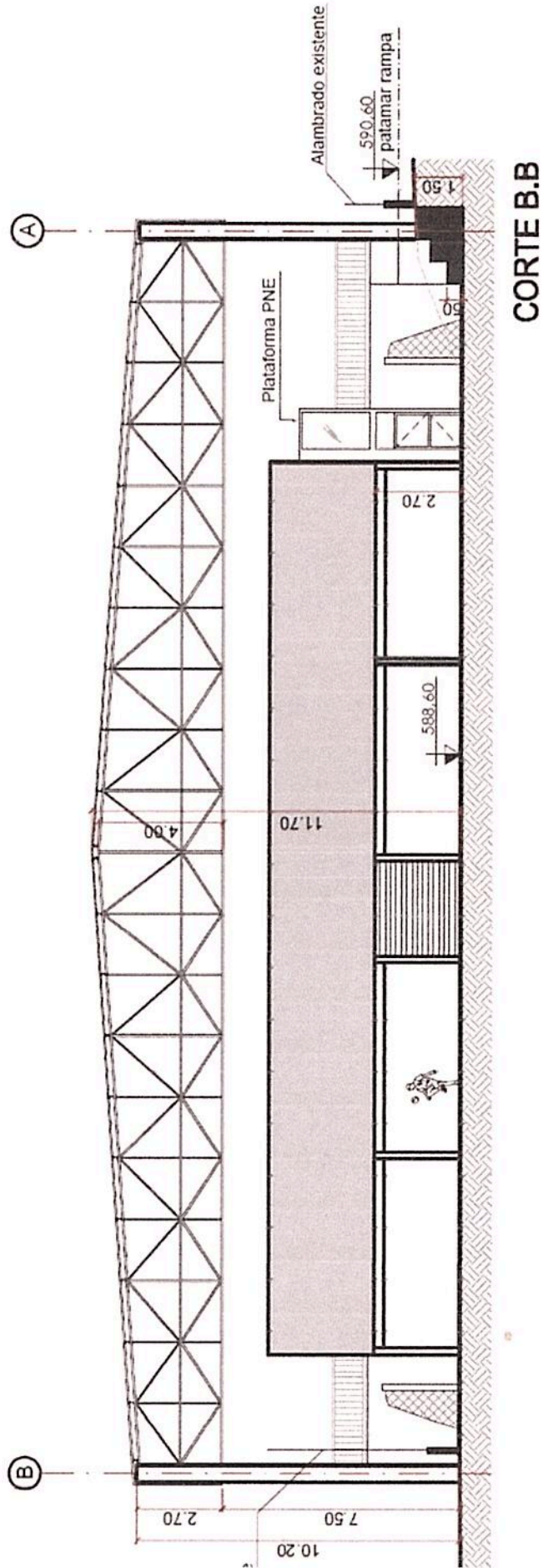

Custo: R\$ 5.282.519,04

PROJETOS

- **Ginásio:** projetos executivos completos concluídos
- **Ginásio com estrutura metálica revisada:** necessidade de contratação da revisão do projeto executivo de estrutura e demais projetos executivos concluídos
- **Cobertura metálica das quadras:** necessidade de contratação de todos os projetos executivos
- **Cobertura metálica das quadras + salas de aula:** necessidade de contratação de todos os projetos executivos

COMPARATIVOS DE CUSTOS

- Ginásio: **R\$ 7.410.645,76** (obra) **(A)**
- Ginásio com estrutura metálica revisada: **R\$ 5.272.745,18** (obra) + **R\$ 27.000,00** (revisão projeto estrutura) = **R\$ 5.299.745,18 (B)**
- Cobertura metálica das quadras: **R\$ 4.107.000,00** (obra) + **R\$40.000,00** (projetos executivos) = **R\$ 4.107.000,00 (C)**
- Cobertura metálica das quadras + salas de aula: **R\$ 5.282.519,04** (obra) + **R\$100.963,30** (projetos executivos) = **R\$ 5.383.482,34 (D)**

Redução de custo entre **(A)** e **(B)**: **28,5%**

(B) e **(D)**: **aproximadamente o mesmo custo, mesmo contratando a revisão do projeto de estrutura**

Redução de custo entre **(D)** e **(C)**: **23,7%**



UNIVERSIDADE ESTADUAL DE CAMPINAS
Faculdade de Educação Física Coordenação de Graduação
Rua: Érico Veríssimo, 701- Caixa Postal 6134 - Cep. 13083-970
Barão Geraldo/Campinas-SP Tel (019) 3521-6606 Fax 32894338



000021

RESOLUÇÃO GRADUAÇÃO – FEF- Nº 016/2014

REF.: REVALIDAÇÃO DE DIPLOMAS

A Comissão de Ensino de Graduação da Faculdade de Educação Física da Universidade Estadual de Campinas em sua reunião realizada no dia 01 de outubro de 2014, aprovou o Parecer referente a Revalidação de Diploma de **ANDREW FELIPE MARTINS**

Cidade Universitária “Zeferino Vaz”
02 de outubro de 2014

Profa. Dra. ELAINE PRODÓCIMO
Coordenadora de Graduação
FEF/Unicamp - Matr. 28493-4

Campinas, 12 de setembro de 2014.

DE: COORDENAÇÃO DE GRADUAÇÃO FEF
PARA: DAC
PROCESSO: 01 P/05876/2014
INTERESSADO: ANDREW FELIPE MARTINS

O candidato solicita revalidação de diploma no curso de bacharelado em Educação Física da FEF-UNICAMP, tendo como universidade de origem a *Southern Connecticut State University*, nos Estados Unidos e o diploma de *Bachelor of Science*. Após análise da documentação entregue, a presente comissão apresenta as seguintes considerações:

1. A carga horária de disciplinas cursadas apresentada pelo candidato é de 2.075,5hs. O curso de bacharelado da FEF compreende 3.240hs, 1.164,5hs a mais do que o cursado pelo candidato, ou seja, a quantidade de disciplinas cursadas corresponde a 64,06% da carga necessária para o cumprimento do curso da FEF;
2. O currículo cursado na universidade de origem apresenta baixa carga de disciplinas voltadas à modalidades esportivas e conhecimentos clássicos da Educação Física (esporte, dança, lutas e jogos). Apenas o conteúdo natação consta no histórico do candidato, enquanto na FEF, os alunos de bacharelado devem cumprir uma carga de disciplinas de pedagogia e aprofundamentos em pelo menos 3 modalidades esportivas, escolhidas entre as oferecidas pelo curso, além das modalidades de caráter obrigatório, como atletismo, nado e lutas; e disciplinas sobre os conhecimentos clássicos citados;
3. Também há falta de disciplinas na área de lazer. No curso da FEF, há 3 disciplinas obrigatórias sobre o tema;
4. O aluno não apresenta trabalho de conclusão de curso - TCC, obrigatório aos alunos da FEF;
5. A carga de disciplinas obrigatórias da área biológica, como Anatomia e Fisiologia Humana, está abaixo da carga exigida aos alunos da FEF.

Diante das diferenças apontadas entre os dois cursos, a presente comissão emite parecer desfavorável à revalidação do diploma.



Prof^a. Dr^a. Elaine Prodócimo

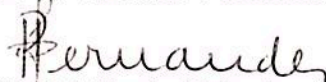

Prof^a. Dr^a. Paula Teixeira Fernandes

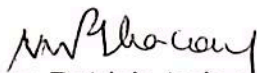

Prof^a. Dr^a. Mara Patricia traina Chacon Mikahil

000023



UNIVERSIDADE ESTADUAL DE CAMPINAS
Faculdade de Educação Física Coordenação de Graduação
Rua: Érico Veríssimo, 701- Caixa Postal 6134 - Cep. 13083-970
Barão Geraldo/Campinas-SP Tel (019) 3521-6606 Fax 32894338



RESOLUÇÃO GRADUAÇÃO – FEF- Nº 017/2014

REF.: REVALIDAÇÃO DE DIPLOMAS

A Comissão de Ensino de Graduação da Faculdade de Educação Física da Universidade Estadual de Campinas em sua reunião realizada no dia 01 de outubro de 2014, aprovou o Parecer referente a Revalidação de Diploma de **GLEIDSON ROBERTO DOS SANTOS**

Cidade Universitária “Zeferino Vaz”
13 de outubro de 2014

A handwritten signature in black ink, appearing to read "Elaine Prodocimo".

Profa. Dra. ELAINE PRODÓCIMO
Coordenadora de Graduação
FEF/Unicamp - Matr. 28493-4



Campinas, 19 de setembro de 2014.

DE: COORDENAÇÃO DE GRADUAÇÃO FEF
PARA: DAC
PROCESSO: 01 P/33967/2013
INTERESSADO: GLEIDSON ROBERTO DOS SANTOS

O candidato solicita revalidação de diploma nos cursos de bacharelado e licenciatura em Educação Física da FEF-UNICAMP, tendo como universidade de origem a *Escuela Internacional de Educación Física y Deport*, em Havana, Cuba e o diploma de Licenciado em *Educación Física y Deport*, obtido em 2011. Após análise da documentação entregue, a presente comissão apresenta as seguintes considerações:

- 1- A carga horária de disciplinas cursadas apresentada pelo candidato é de 4.194hs, o curso de bacharelado da FEF compreende 3.240hs, e o curso de licenciatura 3.300hs, dessas 70% correspondem ao Núcleo Central, comum aos 2 cursos correspondendo a 2.190hs e 30% as disciplinas específicas de cada curso. Assim, a carga horária cursada pelo candidato é próxima à carga de aula dos cursos da FEF.
- 2- Há proximidade entre as disciplinas cursadas pelo candidato em seu curso de origem e o curso de bacharelado da FEF-Unicamp. Contudo, em relação ao curso de licenciatura há disciplinas obrigatórias que não foram contempladas pelo solicitante, especificamente as disciplinas com conteúdo didático pedagógico para educação básica, a saber, as disciplinas EF722 – Educação Física Escolar – Ensino Fundamental; EF822 – Educação Física Escolar – Ensino médio; EF723 – Educação Física Escolar Especial;
- 3- O candidato apresenta em seu histórico disciplinas voltadas para execução de trabalho de investigação (Workshop de Trabalho de Diploma I, II e III), mas não apresenta em seu processo o trabalho realizado e aprovado na instituição de origem. A realização de Trabalho de Conclusão de Curso é exigência aos alunos da FEF-Unicamp.

Diante do exposto, a presente comissão aprova o pedido de revalidação de diploma de BACHARELADO em Educação Física, mediante a seguinte condição:

- Apresentação do trabalho de pesquisa realizado e aprovado na instituição de origem. Caso o trabalho apresentado não corresponda aos critérios estabelecidos aos alunos da FEF, o solicitante deverá realizar trabalho de conclusão de curso sob orientação de um professor da FEF e o mesmo deverá ser submetido à banca de defesa seguindo os mesmos critérios estabelecidos aos alunos da FEF.

Para a obtenção do diploma de LICENCIATURA, soma-se à condição supracitada:

- Cursar as disciplinas EF 722; EF822; e EF723, obrigatórias ao curso de licenciatura da FEF-Unicamp e não contempladas no curso de origem do solicitante.



Profa. Dra. Elaine Prodócimo



Profa. Dra. Paula Teixeira Fernandes

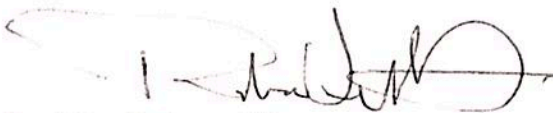

Prof. Dr. Roberto Vilarta



RESOLUÇÃO INTERNA CPG nº 78/2014

A COMISSÃO DE PÓS-GRADUAÇÃO DA FACULDADE DE EDUCAÇÃO FÍSICA DA UNICAMP, em sua 132ª sessão ordinária, realizada em 03 de setembro de 2014, aprovou por unanimidade o credenciamento do Prof. Dr. Jocimar Daolio, na condição de professor pleno do programa, junto à Área de Concentração Educação Física e Sociedade, Linha de Pesquisa Corpo, Educação e Escola.

Cidade Universitária "Zeferino Vaz"
04 de setembro de 2014

Profa. Dra. Cláudia Regina Cavaglieri
Coordenadora de Pós-Graduação/FEF
matr. 29854-7



RESOLUÇÃO INTERNA CPG nº 79/2014

A COMISSÃO DE PÓS-GRADUAÇÃO DA FACULDADE DE EDUCAÇÃO FÍSICA DA UNICAMP, em sua 132ª sessão ordinária, realizada em 03 de setembro de 2014, aprovou por unanimidade o credenciamento do Prof. Dr. Odilon José Roble, na condição de professor pleno do programa, junto à Área de Concentração Educação Física e Sociedade, Linha de Pesquisa Corpo, Educação e Escola.

Cidade Universitária "Zeferino Vaz"
04 de setembro de 2014

Profa. Dra. Cláudia Regina Cavagliéri
Coordenadora de Pós-Graduação/FEF
matr. 29854-7



UNIVERSIDADE ESTADUAL DE CAMPINAS
Faculdade de Educação Física
Cidade Universitária, Barão Geraldo, Campinas/SP, CEP 13083-851
Fone: (19) 3521-6620 - FAX: (19) 3289-3697

Fls. n.º 104
Proc. n.º 23P-24997/33
Rub. Cyberuella 3/3

008028
FEF

Campinas, 26 de junho de 2014

PARECER

A Comissão instituída pela Portaria do Diretor Nº 17/2014, para manifestar sobre as inscrições dos Candidatos ao Concurso Público para provimento de cargo de Professor Doutor, nível MS-3 em RTP, na Área: Atividade Física Adaptação e Saúde, nas disciplinas EF 514 – Educação Física Adaptada e EF 723 – Educação Física Escolar Especial, do Departamento de Estudos da Atividade Física Adaptada.

Após analisar a documentação apresentada pelo candidato Anselmo Athayde Costa e Silva, concluiu que a inscrição efetivada encontra-se devidamente enquadrada na Área de Concurso promovido pela Faculdade de Educação Física da Universidade Estadual de Campinas – UNICAMP.

Após análise da documentação apresentada no ato da inscrição, esta Comissão considera que o inscrito atende aos requisitos constantes do Edital publicado em Diário Oficial do Estado em 02/11/2013, pagina 123, portanto, habilitado à etapa subsequente.

Comissão

Prof. Dr. Miguel de Arruda _____

Prof. Dr. Roberto Vilarta _____

Prof. Dr. Antonio Carlos de Moraes _____

Profa. Dra. Olívia Cristina Ferreira Ribeiro _____

Cidade Universitária "Zeferino Vaz"

26 de junho de 2014



UNIVERSIDADE ESTADUAL DE CAMPINAS
Faculdade de Educação Física
Cidade Universitária, Barão Geraldo, Campinas/SP, CEP 13083-851
Fone: (19) 3521-6620 - FAX: (19) 3289-3697

Fls. n.º 405
Proc. n.º 23.P.24993/13
Rub. Gabriela S/S

000029
FEF

Campinas, 26 de junho de 2014

PARECER

A Comissão instituída pela Portaria do Diretor Nº 17/2014, para manifestar sobre as inscrições dos Candidatos ao Concurso Público para provimento de cargo de Professor Doutor, nível MS-3 em RTP, na Área: Atividade Física Adaptação e Saúde, nas disciplinas EF 514 – Educação Física Adaptada e EF 723 – Educação Física Escolar Especial, do Departamento de Estudos da Atividade Física Adaptada.

Após analisar a documentação apresentada pelo candidato José Roberto Herrera Cantorani, concluiu que a inscrição efetivada encontra-se devidamente enquadrada na Área de Concurso promovido pela Faculdade de Educação Física da Universidade Estadual de Campinas – UNICAMP.

Após análise da documentação apresentada no ato da inscrição, esta Comissão considera que o inscrito atende aos requisitos constantes do Edital publicado em Diário Oficial do Estado em 02/11/2013, pagina 123, portanto, habilitado à etapa subsequente.

Comissão

Prof. Dr. Miguel de Arruda

Prof. Dr. Roberto Vilarta

Prof. Dr. Antonio Carlos de Moraes

Profa. Dra. Olívia Cristina Ferreira Ribeiro

Cidade Universitária "Zeferino Vaz"

26 de junho de 2014



UNIVERSIDADE ESTADUAL DE CAMPINAS
Faculdade de Educação Física
Cidade Universitária, Barão Geraldo, Campinas/SP, CEP 13083-851
Fone: (19) 3521-6620 - FAX: (19) 3289-3697



Fls. n.º 106
Proc. n.º 23P-24997/13
Rub. Gabriela 1/1
000030

Campinas, 26 de junho de 2014

PARECER

A Comissão instituída pela Portaria do Diretor Nº 17/2014, para manifestar sobre as inscrições dos Candidatos ao Concurso Público para provimento de cargo de Professor Doutor, nível MS-3 em RTP, na Área: Atividade Física Adaptação e Saúde, nas disciplinas EF 514 – Educação Física Adaptada e EF 723 – Educação Física Escolar Especial, do Departamento de Estudos da Atividade Física Adaptada.

Após analisar a documentação apresentada pela candidata Josiane Fujisawua Filus de Freitas, concluiu que a inscrição efetivada encontra-se devidamente enquadrada na Área de Concurso promovido pela Faculdade de Educação Física da Universidade Estadual de Campinas – UNICAMP.

Após análise da documentação apresentada no ato da inscrição, esta Comissão considera que o inscrito atende aos requisitos constantes do Edital publicado em Diário Oficial do Estado em 02/11/2013, página 123, portanto, habilitado à etapa subsequente.

Comissão

Prof. Dr. Miguel de Arruda

Prof. Dr. Roberto Vilarta

Prof. Dr. Antonio Carlos de Moraes

Profa. Dra. Olívia Cristina Ferreira Ribeiro

Cidade Universitária "Zeferino Vaz"

26 de junho de 2014



UNIVERSIDADE ESTADUAL DE CAMPINAS
Faculdade de Educação Física
Cidade Universitária, Barão Geraldo, Campinas/SP, CEP 13083-851
Fone: (19) 3521-6620 - FAX: (19) 3289-3697



Fls. n.º 107
Proc. n.º 238 24997/13
Rub. Gabriel S / 000031

Campinas, 26 de junho de 2014

PARECER

A Comissão instituída pela Portaria do Diretor Nº 17/2014, para manifestar sobre as inscrições dos Candidatos ao Concurso Público para provimento de cargo de Professor Doutor, nível MS-3 em RTP, na Área: Atividade Física Adaptação e Saúde, nas disciplinas EF 514 – Educação Física Adaptada e EF 723 – Educação Física Escolar Especial, do Departamento de Estudos da Atividade Física Adaptada.

Após analisar a documentação apresentada pela candidata Maria Luiza Tanure Alves, concluiu que a inscrição efetivada encontra-se devidamente enquadrada na Área de Concurso promovido pela Faculdade de Educação Física da Universidade Estadual de Campinas – UNICAMP.

Após análise da documentação apresentada no ato da inscrição, esta Comissão considera que o inscrito atende aos requisitos constantes do Edital publicado em Diário Oficial do Estado em 02/11/2013, página 123, portanto, habilitado à etapa subsequente.

Comissão

Prof. Dr. Miguel de Arruda _____

Prof. Dr. Roberto Vilarta _____

Prof. Dr. Antonio Carlos de Moraes _____

Profa. Dra. Olívia Cristina Ferreira-Ribeiro _____

Cidade Universitária "Zeferino Vaz"

26 de junho de 2014



UNIVERSIDADE ESTADUAL DE CAMPINAS
Faculdade de Educação Física
Cidade Universitária, Barão Geraldo, Campinas/SP, CEP 13083-851
Fone: (19) 3521-6620 - FAX: (19) 3289-3697

Fls. 108
Proc. 23 P-2499/13
Rub. Gabarela 1000032
FEF

Campinas, 26 de junho de 2014

PARECER

A Comissão instituída pela Portaria do Diretor Nº 17/2014, para manifestar sobre as inscrições dos Candidatos ao Concurso Público para provimento de cargo de Professor Doutor, nível MS-3 em RTP, na Área: Atividade Física Adaptação e Saúde, nas disciplinas EF 514 – Educação Física Adaptada e EF 723 – Educação Física Escolar Especial, do Departamento de Estudos da Atividade Física Adaptada.

Após analisar a documentação apresentada pela candidata Marina Brasileiro Salermo, concluiu que a inscrição efetivada encontra-se devidamente enquadrada na Área de Concurso promovido pela Faculdade de Educação Física da Universidade Estadual de Campinas – UNICAMP.

Após análise da documentação apresentada no ato da inscrição, esta Comissão considera que o inscrito atende aos requisitos constantes do Edital publicado em Diário Oficial do Estado em 02/11/2013, página 123, portanto, habilitado à etapa subsequente.

Comissão

Prof. Dr. Miguel de Arruda

Prof. Dr. Roberto Vilarta

Prof. Dr. Antonio Carlos de Moraes

Profa. Dra. Olívia Cristina Ferreira Ribeiro

Cidade Universitária "Zeferino Vaz"

26 de junho de 2014



Fls. n.º 109
Proc. n.º 230-24997/13
Rub. Gratuita 1/1

~~Fls. n.º~~
~~Rub. n.º~~
~~Proc. n.º~~
~~Fls. n.º~~

000033

UNIVERSIDADE ESTADUAL DE CAMPINAS
Faculdade de Educação Física
Cidade Universitária, Barão Geraldo, Campinas/SP, CEP 13083-851
Fone: (19) 3521-6620 - FAX: (19) 3289-3697



Campinas, 26 de junho de 2014

PARECER

A Comissão instituída pela Portaria do Diretor Nº 17/2014, para manifestar sobre as inscrições dos Candidatos ao Concurso Público para provimento de cargo de Professor Doutor, nível MS-3 em RTP, na Área: Atividade Física Adaptação e Saúde, nas disciplinas EF 514 – Educação Física Adaptada e EF 723 – Educação Física Escolar Especial, do Departamento de Estudos da Atividade Física Adaptada.

Após analisar a documentação apresentada pelo candidato Rubens Venditti Júnior, concluiu que a inscrição efetivada encontra-se devidamente enquadrada na Área de Concurso promovido pela Faculdade de Educação Física da Universidade Estadual de Campinas – UNICAMP.

Após análise da documentação apresentada no ato da inscrição, esta Comissão considera que o inscrito atende aos requisitos constantes do Edital publicado em Diário Oficial do Estado em 02/11/2013, página 123, portanto, habilitado à etapa subsequente.

Comissão

Prof. Dr. Miguel de Arruda _____

Prof. Dr. Roberto Vilarta _____

Prof. Dr. Antonio Carlos de Moraes _____

Profa. Dra. Olívia Cristina Ferreira Ribeiro _____

Cidade Universitária "Zeferino Vaz"

26 de junho de 2014



RESOLUÇÃO DEAFA-FEF 17/14

O Departamento de Estudos da Atividade Física Adaptada da Faculdade de Educação Física-UNICAMP, reunido em sua sessão ordinária realizada em 13 de agosto de 2014, aprovou a sugestão de nomes para compor a Comissão Julgadora do Concurso Público para Professor Doutor MS-3.1, na Área de Atividade Física, Adaptação e Saúde, nas disciplinas EF 514 – Educação Física Adaptada e EF723 – Educação Física Escolar Especial, conforme relação abaixo:

Membros Internos:

Prof. Dr. Roberto Vilarta – Professor Titular – Departamento de Estudos da Atividade Física Adaptada da Faculdade de Educação Física da UNICAMP

Profa. Dra. Mara Patrícia Traina Chacon Mikahil - Professora Doutora – Departamento de Estudos da Atividade Física Adaptada da Faculdade de Educação Física da UNICAMP

Prof. Dr. Alcides José Scaglia - Professor Doutor – Faculdade de Ciências Aplicadas da UNICAMP

Profa. Dra. Paula Teixeira Fernandes - Professora Doutora – Departamento de Ciências do Esporte da Faculdade de Educação Física da UNICAMP

Profa. Dra. Ana Isabel de Figueiredo Ferreira - Professora Doutora – Faculdade de Educação Física da UNICAMP

Membros Externos:

Profa. Dra. Ligia Maria Presumido Bracciali – Professora Adjunta – Departamento de Educação Especial da Universidade Estadual Paulista

Profa. Dra. Elsa Midori Shimazaki - Professora Adjunta – Departamento de Teoria e Prática da Educação da Universidade Estadual de Maringá

Prof. Dr. Júlio Romero Ferreira - Professor Titular – Programa de Pós Graduação da Universidade Metodista de Piracicaba

Profa. Dra. Rosângela Gavioli Prieto – Professora Doutora – Faculdade de Educação da Universidade de São Paulo

Prof. Dr. Manoel Osmar Seabra Júnior - Departamento de Educação Física da Universidade Estadual Paulista

 Cidade Universitária "Zeferino Vaz"

14 de agosto de 2014

Prof. Dr. ROBERTO VILARTA
 Chefe Depto de Estudos da Atividade Física Adaptada
 FEFAUnicamp - Metr. 14397-9

Tárcia
 17/10/14

000035



UNIVERSIDADE ESTADUAL DE CAMPINAS
Faculdade de Educação Física
Departamento de Educação Física e Humanidades
Cidade Universitária, Barão Geraldo, Campinas/SP, CEP 13083-851
Fone: (19) 3521-6618 - FAX: (19) 3521-6750



RESOLUÇÃO DEFH-FEF Nº 22/14

O Departamento de Educação Física e Humanidades, reunido em sua 28ª Reunião Ordinária, realizada em 08 de outubro de 2014, aprovou o processo de Investidura do Prof. Dr. Pierre Parlebas da Universidade Paris V – França como Doutor Honoris Causa pela Universidade Estadual de Campinas.

Cidade Universitária “Zeferino Vaz”

15 de outubro de 2014

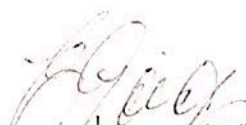
Prof. Dr. EDIVALDO GOIS JÚNIOR
Chefe Depto de Educação Física e Humanidades
FEFUnicamp - Metr. 30285-2

Tiães
16/10/14



UNIVERSIDADE ESTADUAL DE CAMPINAS
Faculdade de Educação Física
Departamento de Educação Física e Humanidades
Cidade Universitária, Barão Geraldo, Campinas/SP, CEP 13083-851
Fone: (19) 3521-6618 - FAX: (19) 3521-6750



RESOLUÇÃO DEFH-FEF Nº 23/14

O Departamento de Educação Física e Humanidades, reunido em sessão extraordinária, realizada em 15 de outubro de 2014, aprovou o parecer do relatório periódico de atividades de docente da Professora Doutora Helena Altmann, no período de setembro de 2007 a agosto de 2011.

Cidade Universitária "Zeferino Vaz"

15 de outubro de 2014

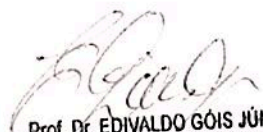
Prof. Dr. EDIVALDO GÓIS JÚNIOR
Chefe Depto de Educação Física e Humanidades
FEF/Unicamp - Metr. 30285-2

Tania
16/10/14

**UNIVERSIDADE ESTADUAL DE CAMPINAS**

Faculdade de Educação Física

Departamento de Educação Física e Humanidades

Cidade Universitária, Barão Geraldo, Campinas/SP, CEP 13083-851

Fone: (19) 3521-6618 - FAX: (19) 3521-6751



PARECER
Relatório de Atividades
Profa. Dra Helena Altmann
Setembro de 2007 a Agosto de 2011

O conteúdo do RA que compreende o período de setembro de 2007 a agosto de 2011, revela uma trajetória de efetivo trabalho em RDIDP, uma vez que a professora Altmann atua, de maneira equilibrada, na pesquisa, no ensino em diferentes níveis, bem como na extensão.

No que se refere à pesquisa, percebemos que há uma continuidade temática desde o mestrado, o que indica claramente que não há dispersão em seus trabalhos nos diferentes níveis em que atua. Constata-se, com facilidade, que os estudos e pesquisas de gênero e Educação Física/Educação, assim como estudos e pesquisas sobre Educação Física escolar e infantil, acompanham o desempenho da professora e se transformam em novos objetos, temas, e problemas que, ao longo do período em análise, foram aprofundando, colocados em confronto com novas abordagens.

As pesquisas realizadas nesta temática foram, efetivamente, divulgadas em artigos publicados em periódicos de seletiva política editorial, sendo 3 internacionais e 4 nacionais, 5 capítulos de livro, 6 trabalhos completos publicados em Anais, sendo 3 nacionais e 3 internacionais e mais 4 resumos.

Participou, ainda de eventos científicos internacionais em número de 8, todos com apresentação de trabalhos, seja na modalidade comunicação oral, seja

na modalidade pôster. Também participou de eventos nacionais nos quais apresentou 5 trabalhos na modalidade comunicação oral e mais um como pôster, além de conceder 4 entrevistas a diferentes mídias. No período em análise, também apresentou 2 relatórios técnicos de pesquisa.

No âmbito do trabalho de orientação, constata-se que a professora Altmann atuou em todos os níveis conforme se pode verificar a seguir:

- a) **Iniciação Científica:** foram orientados 5 trabalhos, sendo 4 com bolsa PIBIC-CNPq, um com bolsa SAE e mais um com bolsa FAPESP, sendo que todos foram concluídos no período de vigência das referidas bolsas e cujos títulos que passo a registrar revelam a pertinência em relação às pesquisas da professora. Assim, encontramos os seguintes trabalhos: 1- Relações de gênero em uma escola Waldorf; 2- Masculinidades em uma peça de dança cênica contemporânea; 3-A participação das mulheres e as relações de gênero na capoeira; 4-Relações de gênero e as dinâmicas culturais: Construindo corpos; 5-Mídia e gênero: o que os corpos falam pelas propagandas?
- b) **Aperfeiçoamento:** registra-se um trabalho de orientação concluído, cujo título é: As relações de gênero no Ensino Fundamental I: Uma análise da produção acadêmica em Educação Física. - Curso especialização de Educação Física - Fundamentos teóricos e a prática profissional na escola - FEF – UNICAMP
- c) **Mestrado:** registram-se 5 trabalhos, sendo que dois deles receberam bolsa respectivamente CAPES e FAPESP e todos já foram concluídos. Os títulos obedecem a mesma lógica e revela a sintonia com a problemática de gênero e Educação Física. São eles: 1-"As Relações de Gênero em uma Escola de Futebol: quando o jogo é possível?"; 2- "Educação Física

Okel

Escolar e gênero: diferentes maneiras de participar das aulas"; 3- "Educação Física Escolar e Relações de Gênero: risco, confiança, organização e sociabilidades em diferentes conteúdos"; 4- "Trajetórias na docência: professores homens na educação infantil"; 5- "A Educação Física na Educação Infantil e as Relações de Gênero: Educando Crianças ou Meninos e Meninas".

- d) **Doutorado:** em março de 2011 iniciou sua primeira orientação neste nível com a pesquisa intitulada: "A educação esportiva de meninas na escola".
- e) **Programa de Estágio Docente (PED):** no período deste RA, orientou 6 estudantes sendo três PED-B e três PED-C.
- f) **Programa de Apoio Didático (PAD):** no período deste RA orientou 2 estudantes.
- g) **Trabalhos de Conclusão de curso (TCC):** no período deste RA orientou 10 TCCs com os seguintes títulos: 1- A produção científica sobre a educação física no ensino médio: 1997 – 2007; 2- Escola de tempo integral e Educação Física: reflexões acerca das contradições; 3- Gênero e Sexualidade na Educação Infantil; 4- Os agrupamentos multietários no município de Campinas: benefícios e controvérsias; 5- Mapeamento Científico da Educação Física na Educação Infantil: 1998-2008; 6- Estudo da produção científica acerca de gênero na Educação física - Turmas mistas na Educação Física: um estudo a partir da produção científica na área; 7- Relações de Gênero e Educação Física: "Visão de Jogo" e Beleza; 8- Futebol Feminino no País do Futebol: Trajetórias de jogadoras de um time de futsal; 9- Sexualidade na Educação Infantil:



entre o silenciamento e a vigilância; 10- Gênero nas Aulas de Educação Física de Ensino Médio.

Outra atividade desenvolvida pela professora refere-se a organização de eventos científicos sendo que no período, organizou dois de abrangência internacional com a temática de gênero e Educação Física. Também cabe destacar sua participação como conferencista e palestrante, atividades que desenvolveu em número de 11 e em diferentes universidades brasileiras e organizações sociais, e em mais três eventos internacionais. Ressalte-se que, em todas essas atividades acadêmicas, a professora apresentou temas de suas pesquisas em que se entrelaçam as questões de gênero e Educação Física, gênero e juventude, gênero e infâncias conforme se pode verificar nas fls.7 do RA.

Também expressivo é o número de bancas em que participou na qualidade de membro titular sendo um total de 44, sendo que 25 delas foram de defesas e exames de qualificação mestrado e/ou doutorado e mais 3 em concursos públicos. Ressalte-se que as bancas não se restringem a FEF ou a Unicamp, mas compreendem diferentes universidades brasileiras o que atesta o reconhecimento acadêmico da professora e corrobora com a qualidade do Programa junto a CAPES.

As **atividades de ensino** também revelam o engajamento da professora no período em análise. No ensino de Graduação, ministrou 7 disciplinas, sendo que dessas 6 foram ministradas pela primeira vez, perfazendo um total de 30 turmas para os períodos diurno e noturno. Em sua auto avaliação a professora destaca

[...] Na disciplina de estágio, EF521, consolidei parcerias com diversas instituições de ensino, na sua maioria públicas, as quais têm recebido estudantes de licenciatura para a realização de estágios supervisionados com a supervisão qualificada de docentes. [...] A disciplina EF 960, *Corpo, gênero e sexualidade*, foi criada por mim como uma disciplina eletiva e oferecida pela primeira em 2009. A disciplina possibilita a estudantes de graduação a formação na área de

lobk

gênero e sexualidade, temáticas importantes no campo educacional. A disciplina tem sido procurada por graduandos de outros cursos, incluindo, além da educação física, ciências sociais, artes, educação, enfermagem. Além disso, a disciplina contempla conteúdos do meu campo de investigação, possibilitando um diálogo entre ensino e pesquisa. (RA, fls. 13)

No âmbito do ensino na Pós-Graduação sua atuação também foi significativa tendo ministrado 3 disciplinas para 5 turmas, sendo 3 delas oferecidas integralmente e duas compartilhadas. Deste total, sublinho que 3 disciplinas foram oferecidas pela primeira vez, concebidas e desenvolvidas pela professora.

As atividades da professora também compreendem a arbitragem de artigos elaborada para revistas de seletiva política editorial como é o caso da Educação e Pesquisa (USP.Impresso); Pro-Posições; Motriz Unesp); Movimento (UFRGS); Revista Estudos Feministas (UFSC), entre outras de menor indexador. É também parecerista da FAPESP.

No que respeita as atividades administrativas, também requeridas no RDIDP, a professora atuou como chefe de departamento e conduziu de modo exemplar as discussões que culminaram para a mudança de nome do mesmo. Reproduzo aqui as palavras da professora:

[...]Fui chefe do Departamento de Educação Motora a partir de maio de 2008. Durante o segundo mandato na chefia do departamento, conduzi a alteração do nome e da concepção do departamento. Foi criado, em 2011, o Departamento de Educação Física e Humanidades, delimitando, a partir do seu nome, uma área de atuação e pesquisa no campo da educação física. Tal qual formulado na sua ementa, "O Departamento dedica-se à docência, aos estudos e às pesquisas do campo da Educação Física a partir dos aportes teóricos e metodológicos das humanidades."

No que diz respeito a este item, assinalo que a professora Altmann atuou também em inúmeros órgãos colegiados da FEF e da Unicamp, além de ser membro pesquisador de instituição científica da área, o Colégio Brasileiro de Ciências do Esporte (CBCE).



Pelo conjunto das atividades relatadas pela professora e que aqui sintetizei manifesto-me plenamente favorável à aprovação do presente RA.

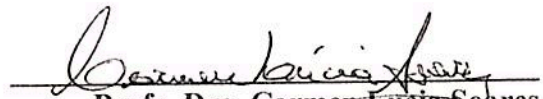

Profa. Dra. Carmen Lucia Soares
DEFH-FEF
Unicamp



RESOLUÇÃO INTERNA CPG nº 80/2014

A COMISSÃO DE PÓS-GRADUAÇÃO DA FACULDADE DE EDUCAÇÃO FÍSICA DA UNICAMP, em sua 133ª sessão ordinária, realizada em 01 de outubro de 2014, homologou o parecer que aprova o relatório das atividades desenvolvidas pela Profa. Dra. Helena Altmann, no período de setembro/2007 a agosto/2011.

Cidade Universitária "Zeferino Vaz"
02 de outubro de 2014

Profa. Dra. Cláudia Regina Cavaglieri
Coordenadora de Pós-Graduação/FEF
matr. 29854-7



Parecer

Trata-se de relatório de atividades da Profa. Dra. Helena Altmann, referente ao período 09/2007 a 08/2011 no qual consta a publicação de seis trabalhos em periódicos nacionais e um em periódico internacional, e cinco capítulos de livros. A docente publicou três trabalhos completos e um resumo em anais de congressos internacionais e três trabalhos completos e três resumos em anais de congressos nacionais. Apresentou quatro trabalhos oralmente e quatro em forma de poster em eventos internacionais, assim como teve nove participações como debatedor e/ou coordenador de mesa. Em eventos nacionais apresentou cinco trabalhos oralmente e um em forma de poster, assim como teve oito participações como debatedor e/ou coordenador de mesa. Durante o período, a docente concluiu a orientação de cinco alunos de mestrado, sendo um bolsista FAPESP e um bolsista CAPES, e também orientações de seis alunos de IC, sendo quatro bolsistas PIBIC/CNPq, um bolsista FAPESP e um bolsista SAE. Obteve auxílio FAPESP e FAEPEX para professor visitante. Organizou dois eventos científicos internacionais relacionados à sua área de investigação. Proferiu 14 palestras em IES nacionais e participou como membro titular em 25 bancas (qualificações e defesas). Ministrou as disciplinas FF-129/A - Educação Física Escolar, FF-147/A – Gênero, Sexualidade e Educação Física e FF-155/A - Seminários Avançados em Corpo e Educação Física, para um total de 46 alunos. A docente é parecerista FAPESP desde 09/2009 e participa como assessora para arbitragem de artigos em sete periódicos científicos nacionais com boa qualificação. Após leitura e apreciação do relatório e considerando o conjunto das atividades desenvolvidas pela docente, exaro parecer favorável à aprovação do mesmo.

Prof. Dr. Edison Duarte



RELATÓRIO TRIENAL DE ATIVIDADES - GRADUAÇÃO

DOCENTE: Profa. Dra. Helena Altmann

DEPARTAMENTO: Educação Física e Humanidades, FEF/UNICAMP

PERÍODO: setembro de 2007 a agosto de 2011

PARECER

O Relatório de Atividades em apreço, de autoria do Profa. Dra. Helena Altmann abrange o período de setembro de 2007 a agosto de 2011, na área de ciências da saúde/Educação. Depois da leitura do referido relatório, pode-se constatar que a docente atende ao conjunto de atividades previstas para um docente em RDIDP. A seguir, são relatadas as principais atividades realizadas pela docente na graduação, ao longo do período compreendido por este relatório.

No ensino da graduação, a professora foi responsável por 7 disciplinas (EF113, EF521, EF622, EF714, EF722, EF960, MH502) nos períodos diurno e noturno, sendo 6 delas oferecidas pela primeira vez. Atendeu 649 alunos matriculados, totalizando 28 turmas. Foram ministradas 1.020 horas de aulas, com média de 8,5 horas semanais, totalizando 68 créditos. Suas disciplinas buscaram relacionar o conhecimento teórico com a prática, o ensino e a pesquisa, fortalecendo o trabalho na licenciatura.

Na disciplina EF521, conseguiu parcerias importantes com outras instituições de ensino, para que os alunos da licenciatura possam realizar estágios supervisionados que fortalecem sua atuação prática. A disciplina EF 960 (Corpo, Gênero e Sexualidade) foi criada pela docente, enfatizando o estudo de temas relacionados à gênero e sexualidade, importantes na área educacional. Interessante ressaltar que esta disciplina é procurada por alunos de outros cursos, mostrando a importância da interdisciplinaridade.

Em 2008, a professora Helena participou da UPA, ministrando palestras sobre a 'Educação Física e suas possibilidades profissionais' junto com seus alunos de graduação.

Além disso, orientou 3 trabalhos de Iniciação Científica (2 bolsas PIBIC/CNPq e 1 bolsa CNPq/SAE), 10 trabalhos de conclusão de curso e teve 2 bolsistas do programa PAD e 6 do PED (2 voluntários). Participou de 14 bancas examinadoras de monografias de conclusão de curso na Unicamp.

Organizou eventos voltados para a graduação no tema de suas disciplinas e participou de palestras e mesas redondas relacionadas ao seu tema de interesse.

Neste contexto, o relatório da professora Helena mostra a relevância de seu trabalho desenvolvido junto à graduação. Diante do exposto, a Comissão de Ensino da Graduação manifesta-se favorável à aprovação do Relatório de Atividades em apreço.

Campinas, 01 de outubro de 2014.

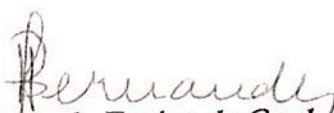
Comissão de Ensino da Graduação
FEF – UNICAMP



UNIVERSIDADE ESTADUAL DE CAMPINAS
Faculdade de Educação Física
Departamento de Educação Física e Humanidades
Cidade Universitária, Barão Geraldo, Campinas/SP, CEP 13083-851
Fone: (19) 3521-6618 - FAX: (19) 3521-6750



RESOLUÇÃO DEFH-FEF Nº 24/14

O Departamento de Educação Física e Humanidades, reunido em sessão extraordinária, realizada em 15 de outubro de 2014, aprovou o parecer do relatório periódico de atividades de docente da Professora Doutora Helena Altmann, no período de setembro de 2011 a agosto de 2014.

Cidade Universitária "Zeferino Vaz"

15 de outubro de 2014

A handwritten signature in black ink, appearing to read "Edivaldo Gois Junior".

Prof. Dr. EDIVALDO GOIS JÚNIOR
Chefe Depto de Educação Física e Humanidades
FEF/Unicamp - Metr. 30285-2

Tamã
16/10/14



UNIVERSIDADE ESTADUAL DE CAMPINAS
Faculdade de Educação Física
Departamento de Educação Física e Humanidades
Cidade Universitária, Barão Geraldo, Campinas/SP, CEP 13083-851
Fone: (19) 3521-6618 - FAX: (19) 3521-6751



PARECER
Relatório de Atividades
Profa. Dra. Helena Altmann
Período setembro de 2011 a agosto de 2014

O conteúdo registrado no presente relatório que compreende os anos de 2011 e 2014 revela um efetivo engajamento da Professora Altmann com a vida acadêmica, o que pode ser facilmente constatado pelos dados que passo a apresentar e comentar e que os pareceres específicos dos diferentes extratos do RA confirmam.

No que se refere a pesquisa, a professora vem consolidando de maneira bastante significativa uma problemática de pesquisa que revela grande potencial e, sobretudo, permite que as demais atividades universitárias que desenvolve sejam dela decorrentes. É possível constatar neste Relatório que, desde seu ingresso na Unicamp, a professora vem desenvolvendo suas pesquisas no campo mais amplo dos estudos de gênero em sua relação com a Educação Física, seja a disciplina escolar assim denominada, seja aquela dimensão mais ampla e que compreende o estudo da sexualidade na educação escolar, bem como o campo esportivo e os desafios que se colocam para a igualdade de gênero ali presentes. É assim que os projetos desenvolvidos pela professora, bem como aqueles que orienta em diferentes níveis, extraem desta problemática a delimitação de temas e objetos. Afirmo, assim, que a partir desta problemática de pesquisa a professora realiza, de modo consistente e coerente, as atividades de ensino na graduação, na pós-graduação, na formação continuada, bem como em atividades de extensão.

Decorrente de suas pesquisas encontramos, também, uma regularidade de publicações em periódicos de seletiva política editorial, como é caso das revistas **Pro-Posições, Cadernos de Pesquisa, Educação e Realidade, Revista de Estudos Feministas, Cadernos Pagu, Revista Motriz e Revista Movimento**. Seus artigos ali publicados, individualmente e em co-autoria tratam, em sua totalidade, da problemática de gênero na Educação Física tomando diferentes recortes, populações, localidades, e contribuem de modo significativo para o avanço destes estudos.

No período aqui relatado, a professora usufruiu um semestre sabático no qual concluiu um livro cujo conteúdo é oriundo de parte de suas pesquisas ainda não publicadas e que recebeu o título: **“Relações de gênero em jogo: práticas e conhecimentos na educação física escolar”**, livro a ser publicado em 2015. Esta licença sabática também propiciou a consolidação de uma profícua colaboração acadêmica com a Faculdade de Educação da USP, na pessoa da professora Claudia Viana, especialista nos estudos de gênero e educação e coordenadora do Grupo de Estudos de Gênero, Educação e Cultura Sexual (EdGES), da USP. Em suas publicações, além dos artigos, do livro que se encontra no prelo, a professora Altmann também publicou um capítulo de livro – “Educação Física Escolar e gênero: construindo estratégias pedagógicas através do PIBID”–, além de trabalhos 2 completos e 4 pôsteres em Congressos Internacionais, e mais 5 resumos em congressos internacionais. Já em congressos nacionais, encontramos uma apresentação na modalidade de comunicação oral, além de 9 entrevistas concedidas à diferentes mídias. Ao finalizar o item referente a pesquisas e publicações, caberia ainda registrar que a professora possui 2 artigos aceitos em revistas de seletiva política editorial.

No que se refere ao ensino, inicio minha apreciação no que concerne à Graduação, onde a atuação da professora foi bastante intensa e também reveladora de sua integração com a pesquisa. No período aqui relatado, ministrou 5 disciplinas para 16 turmas nos períodos diurno e noturno. Este



conjunto de disciplinas foi composto por aquelas de caráter obrigatório, mas, também por uma de caráter eletivo, na qual a professora desenvolve plenamente sua problemática de pesquisa – a educação física e as relações de gênero, disciplina que conta com um público diversificado de estudantes oriundos não apenas do curso de Educação Física, mas, também, de outros cursos da Unicamp. Refiro-me aqui a disciplina EF 960, oferecida no ano de 2012 e que, conforme relata a professora Altmann, contou com “[...]a participação de estudantes de vários cursos, como educação física, ciências sociais, música, educação e Profis [e] está sendo oferecida no segundo semestre de 2014”.

O que confere um caráter inovador em sua atuação no ensino de Graduação é o fato de realizar no âmbito do conteúdo das disciplinas, eventos a elas vinculados, ampliando e enriquecendo aquele conteúdo com contribuições de convidados, de dinâmicas e de debates que são ali estabelecidos conforme destaca a professora em sua auto-avaliação:

“Dentro da disciplina EF722 – Educação Física no Ensino Fundamental –, destaco a realização de três eventos. O primeiro deles, realizado em 2012, foi Seminário Educação Física Escolar e Pesquisa, o qual teve como objetivo pensar a Educação Física Escolar a partir de diferentes áreas de investigação.[...] O evento foi realizado no horário da disciplina, tanto no diurno quanto no noturno. Os outros dois eventos ligados a esta disciplina ocorreram no primeiro semestre de 2014: o Festival Esportivo Pibid-Unicamp e a Virada Esportiva. Os eventos integraram o programa da disciplina e foram organizados e conduzidos pelos alunos nela matriculados. Eles foram concebidos como uma atividade didática a partir da reflexão pedagógica acerca de como trabalhar com o esporte na escola[...]Na turma do noturno, foi convidada a participar uma escola com turmas de Educação de Jovens e Adultos (EJA), segmento estudantil com o qual os licenciandos têm pouco contato.[...] O contínuo oferecimento dessas disciplinas ao longo dos anos tem propiciado um amadurecimento acadêmico e pedagógico de seus conteúdos e programa, qualificando assim ainda mais o ensino de graduação, especialmente no que se refere às disciplinas de licenciatura com as quais estou envolvida.”(RA, 2014, fls 13).

Ainda no que se refere ao ensino de Graduação sublinho a profícua atividade de orientação, seja no âmbito da IC, que no período conta e desenvolvidos a partir do financiamento do CNPq (3) e mais um da FAPESP. Os

de b)

trabalhos de IC orientados atestam minha asserção inicial e vinculam-se estritamente aos projetos da professora, cujos títulos transcrevo aqui: 1-Relações de gênero em uma escola Waldorf; 2-Masculinidades em uma peça de dança cênica contemporânea; 3-Corrida de rua e gênero em uma revista para mulheres corredoras; 4-Correr e competir: a corrida de rua como prática corporal vivida por mulheres. Seguindo os mesmos critérios de não dispersão em seus trabalhos acadêmicos, encontramos também na orientação de TCCs que, em número de 4, mantém a mesma centralidade conforme se pode verificar nos trabalhos orientados no período e cujos títulos também transcrevo: 1-Professores homens na educação infantil: do receio ao reconhecimento; 2- Educação Física no Ensino Médio a partir de uma perspectiva de gênero; 3- Corpo, Mídia e Gênero: uma revisão de artigos para pensar a educação do corpo; 4- Educação Física na Educação Infantil.

No âmbito da Graduação, há também o registro de participação da professora na condição de membro titular de sete bancas examinadoras de Trabalhos de Conclusão de Curso (TCC) que, no caso da FEF-Unicamp, possuem um caráter pedagógico altamente reconhecido, sendo uma atividade que se desenvolve nos mesmo moldes de uma banca de defesa de tese e/ou dissertação. Ainda no que respeita ao trabalho de orientação, cabe assinalar seu trabalho junto ao Programa de Iniciação à Docência (PIBID) em Educação Física (CAPES) e a Programa de Iniciação à Docência (PIBID) em Educação Física e Relações de Gênero (CAPES), ambos projetos de orientação desenvolvidos com o apoio da CAPES.

Ainda no âmbito do ensino, mas, tomando uma dimensão mais ampla e alcançando o que se pode denominar de **formação continuada**, a atuação da professora também se fez presente. No período aqui relatado, concebeu e ministrou a disciplina “Eixos temáticos para o Ensino Médio: Corpo, Saúde e Beleza; Contemporaneidade.”, constante do Curso de Especialização Lato Sensu para o Quadro de Professores de Rede Pública Estadual de Ensino - EaD /

REDEFOR - Educação Física. - CPG - FEF n. 050/2010, coordenado pelo Prof. Dr. Jôcimar Daolio. Neste mesmo curso, também realizou a revisão do material didático produzido para a mesma disciplina e curso.

Suas atividades de ensino compreendem, também, o âmbito da Pós-Graduação junto ao Programa de Pós-Graduação em Educação Física –FEF- Unicamp. Neste Programa, ministrou a disciplina FF 147 – Gênero Sexualidade e Educação Física, disciplina que contou com a participação de 18 estudantes. Neste âmbito do trabalho acadêmico, a professora orientou 6 trabalhos, sendo 5 mestrados e um doutorado. Destaco aqui os temas dos trabalhos orientados que contam com uma bolsa FAPESP e uma bolsa CAPES. São eles: 1-"As Relações de Gênero em uma Escola de Futebol: quando o jogo é possível?"; 2-"Educação Física Escolar e gênero: diferentes maneiras de participar das aulas"; 3-"Educação Física Escolar e Relações de Gênero: risco, confiança, organização e sociabilidades em diferentes conteúdos"; 4-"Trajetórias na docência: professores homens na educação infantil". Do conjunto dos trabalhos orientados, 3 dissertações foram concluídas no período e dentro do prazo estipulado pelo Programa, e, mais duas dissertações e uma tese de doutorado encontram-se em andamento.

Suas atividades de Orientação compreendem, também, aquelas desenvolvidas junto ao **Programa de Estágio de Capacitação Docente (PED)**, sendo no período ora relatado um total de 6 orientações com bolsa e duas em caráter voluntário. No **Programa de Apoio ao Ensino de Graduação (PAD)**- foram também duas orientações com bolsa.

Destaco ainda que a professora Altmann é **Coordenadora do Grupo de Pesquisa Corpo e Educação**, registrado junto ao CNPq e do qual fazem partes estudantes da pós-graduação, além de dois professores da FEF: o Prof. Dr. Edivaldo Goes Jr e a Profa. Dra. Carmen Lucia Soares.

Outro trabalho a ser destacado no âmbito da pesquisa são os eventos científicos organizados pela professora no **âmbito nacional** e que compreendem

Seminários, palestras, conferências e mesas-redondas proferidas no âmbito nacional, em número de 11 e desenvolvidas em diferentes instituições universitárias e cidades, bem como junto ao SESC, ANDES e Secretaria de Políticas para as Mulheres – Governo Federal.

No âmbito **internacional**, encontram-se **3** participações, sendo uma delas realizada junto a universidade de Berlim, Alemanha.

Como membro de bancas contam neste relatório um total de 27 participações na qualidade de membro titular, e mais 6 como membro suplente. Cabe assinalar que se trata de bancas não apenas no âmbito da unidade FEF, ou Unicamp, mas, que compreendem diferentes universidades públicas brasileiras o que confere reconhecimento ao trabalho acadêmico da professora e contribui à qualificação do Programa junto a CAPES.

Ainda no que se refere à Pós-Graduação, cabe destacar que a professora Altmann foi recentemente credenciada como professora plena junto ao Programa de Pós-Graduação em Educação (nota 5 na CAPES), como integrante do Focus – Grupo de Estudos sobre Instituição Escolar e Organizações Familiares – da Faculdade de Educação da Unicamp. Transcrevo aqui as palavras da professora extraídas de sua auto-avaliação neste âmbito e constantes das fls 14:

[...] Minha trajetória de pesquisa, desde a realização do mestrado e do doutorado, esteve sempre ligada ao campo da Educação. As pesquisas que desenvolvo e os periódicos nos quais tenho publicado estão inseridos no campo das ciências humanas. Assim, avalio de forma extremamente positiva meu credenciamento junto a este programa, o qual entendo irá ampliar minhas possibilidades de pesquisa e orientação. Tendo em vista meu credenciamento neste programa, em agosto de 2014 solicitei meu descredenciamento junto ao Programa de Pós-graduação da FEF. Pretendo continuar contribuindo com a formação na pós-graduação no campo da educação física, no entanto, agora a partir de outro programa, no qual minha produção científica terá um maior reconhecimento. Novos diálogos de pesquisa e de formação poderão ser feitos entre a Faculdade de Educação Física e a Faculdade de Educação.” (RA, fls, 14)

Assinalo também que a professora, efetivamente, atua em todos os âmbitos constantes de seu contrato de trabalho em RDIDP em que se contam,

além das atividades por mim destacadas, outras que compreendem a **arbitragem de artigos que no seu caso incluem revistas de seletiva política editoriais como a** Cadernos de Pesquisa (Ed. da USP); Cadernos Pagu (Unicamp); Motriz (Unesp); Movimento (UFRGS); Educação e Realidade (UFRGS); Sexualidad, Salud y Sociedad (Rio de Janeiro; CLAM/IMS/UERJ); Revista de Estudos Feministas (UFSC), além da atuação como avaliadora de agências de financiamento tal como FAPESP.

Por fim, e completando o que se espera de um docente em RDIDP cabe registrar suas atividades administrativas que, no período, compreenderam a chefia do departamento (DEFH) entre maio de 2011 a maio de 2012, bem como diferentes instâncias da FEF tais como o Conselho Interdepartamental, a Congregaçãoda Unidade. Também foi membro da Congregação como representante de MS3.

Externamente à Unicamp, a professora é membro pesquisador(a) do Colégio Brasileiro de Ciências do Esporte – CBCE e Membro do Comitê Científico do Grupo de Trabalho Gênero desta mesma instituição científica.

Pelo exposto manifesto-me pela aprovação do presente relatório que vem acompanhado dos demais pareceres específicos.

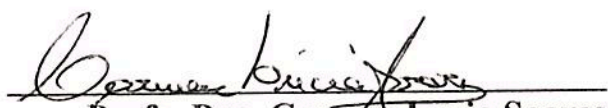
Prof. Dra. Carmen Lucia Soares
Parecerista-DEFH-FEF



RESOLUÇÃO INTERNA CPG nº 81/2014

A COMISSÃO DE PÓS-GRADUAÇÃO DA FACULDADE DE EDUCAÇÃO FÍSICA DA UNICAMP, em sua 133ª sessão ordinária, realizada em 01 de outubro de 2014, homologou o parecer que aprova o relatório das atividades desenvolvidas pela Profa. Dra. Helena Altmann, no período de setembro/2011 a agosto/2014.

Cidade Universitária "Zeferino Vaz"
02 de outubro de 2014

Prof. Dra. Cláudia Regina Cavaglieri
Coordenadora de Pós-Graduação/FEF
matr. 29854-7



Parecer

Trata-se de relatório de atividades da Profa. Dra. Helena Altmann, referente ao período 09/2011 a 08/2014, no qual consta a publicação de seis trabalhos em periódicos nacionais e um em periódico internacional, e um capítulo de livro. Adicionalmente, obteve aprovação de dois artigos para publicação em periódico nacional. A docente publicou dois trabalhos completos e cinco resumos em anais de congressos internacionais. Apresentou quatro trabalhos em forma de pôster em eventos internacionais, assim como teve três participações como debatedor e/ou coordenador de mesa. Em eventos nacionais apresentou um trabalho oralmente, assim como teve seis participações como debatedor e/ou coordenador de mesa. Durante o período, a docente concluiu a orientação de quatro alunos de mestrado, sendo um bolsista FAPESP e um bolsista CAPES, e tem ainda um aluno sob sua orientação. Orienta atualmente um aluno de doutorado. Orientou três alunos de IC, sendo dois bolsistas PIBIC/CNPq, um bolsista FAPESP, e tem em andamento a orientação de um IC com bolsa PIBIC/CNPq. Obteve auxílio com financiamento do CNPq em projeto de pesquisa concluído em 2011. Concluiu também três projetos sem financiamento. Organizou três eventos científicos nacionais relacionados à sua área de investigação. Proferiu 09 palestras em IES nacionais e duas em outros órgãos, e três palestras em eventos internacionais. Participou como membro titular em 25 bancas (qualificações e defesas). Ministrou a disciplina FF 147/A – Gênero, Sexualidade e Educação Física, para um total de 18 alunos com carga horária de 90 horas. Teve sob sua orientação no período seis alunos em Programa de Estágio de Capacitação Docente. A docente é parecerista FAPESP desde 09/2009 e participa como assessora para arbitragem de artigos em oito periódicos científicos nacionais com boa qualificação. Após leitura e apreciação do relatório e considerando o conjunto das atividades desenvolvidas pela docente encaminhamos aos Srs. membros da CPG-FEF, nosso parecer favorável à aprovação do mesmo.

Prof. Dr. Edison Duarte

RELATÓRIO TRIENAL DE ATIVIDADES - GRADUAÇÃO

DOCENTE: Profa. Dra. Helena Altmann

DEPARTAMENTO: Educação Física e Humanidades, FEF/UNICAMP

PERÍODO: setembro de 2011 a agosto de 2014

PARECER

O Relatório de Atividades em apreço, de autoria do Profa. Dra. Helena Altmann abrange o período de setembro de 2011 a agosto de 2014 (lembrando que no segundo semestre de 2013, a professora esteve em licença sabática), na área de ciências da saúde/Educação. Depois da leitura do referido relatório, pode-se constatar que a docente atende ao conjunto de atividades previstas para um docente em RDIDP. A seguir, são relatadas as principais atividades realizadas pela docente na graduação, ao longo do período compreendido por este relatório.

No ensino da graduação, a professora foi responsável por 5 disciplinas (EF714, EF521, EF722, EF622, EF960) nos períodos diurno e noturno, atendendo 336 alunos matriculados, totalizando 15 turmas. Foram ministradas 763 horas de aulas, com média de 8,4 horas semanais, totalizando 50,86 créditos. Suas disciplinas buscaram relacionar o conhecimento teórico com a prática, envolvendo alunos de graduação e pós-graduação.

Na disciplina de 'Educação Física no Ensino Fundamental' (EF722) a professora realizou três eventos. O primeiro foi com ênfase na Educação Física Escolar, a partir de diferentes áreas de investigação. Os outros eventos – Festival Esportivo PIBID e Virada Esportiva – foram realizados como atividades didáticas, a partir da reflexão pedagógica de como trabalhar o esporte na escola. Estes eventos ressaltam a dimensão inovadora proposta pela professora nas disciplinas de licenciatura, qualificando o ensino da graduação da FEF.

Um outro aspecto importante das disciplinas é com relação à disciplina eletiva 'Corpo, Gênero e Sexualidade' (EF960), que contou com a participação de alunos de diversos cursos da Unicamp, mostrando a importância da interdisciplinaridade na atualidade.

Neste período, participou de dois projetos no Programa de Iniciação à Docência (PIBID), com o tema 'Educação Física e Relações de Gênero'. Este programa da CAPES incentiva a formação de professores para a educação básica, em uma perspectiva interdisciplinar. Dessa maneira, os alunos de graduação vivenciam a rotina de escolas públicas, fortalecendo sua formação profissional.

Além disso, orientou 4 trabalhos de Iniciação Científica (3 bolsas PIBIC/CNPq e 1 bolsa Fapesp), 4 trabalhos de conclusão de curso e teve 2 bolsistas do programa PAD e 6 do PED (2 voluntários). Participou de 7 bancas examinadoras de monografias de conclusão de curso na Unicamp. Organizou eventos voltados para a graduação e participou de palestras e mesas redondas relacionadas ao seu tema de interesse.

Neste contexto, o relatório da professora Helena mostra a relevância de seu trabalho desenvolvido junto à graduação. Diante do exposto, a Comissão de Ensino da Graduação manifesta-se favorável à aprovação do Relatório de Atividades em apreço.

Campinas, 01 de outubro de 2014.

Comissão de Ensino da Graduação
FEF – UNICAMP